פועלים בשבילי - זה חשבון עיקרי

"כי אני מקבל משיכת יתר עד 150,000 שקל בלי לשלם ריבית חריגה"

בחשבון ה"עו"ש סופר רווחי" שלי בבנק הפועלים אני יכול למשוך סכומי כסף גדולים של עשרות אלפי ש"ח כדי לקדם את עסקי. מבלי לשלם ריבית חריגה.

אני מתאם את מסגרת משיכת היתר עם מנהל הסניף שלי בהתאם לצרכי וכמובן לאפשרויותי. אני יכול לקבל משיכת יתר החל מסכומים קטנים ועד 150,000 ש"ח, כשאת הריבית החל מ-2% לחודש סכום משיכת היתר.

זה לא הכל.

אני נהנה בחשבון ה"עו"ש סופר רווחי" גם מריבית יומית של 7% לשנה על כל יתרת זכות שיש לי בחשבון - החל מהשקל הראשון ועד 5,000 שקל.

יש לי מטבע מלא מעמלות ניהול על פעולות החשבון והחשקעה שלי ואני גם זכאי לכרטיס "ישראכרט" מיוחד לחקופה של שנתיים ב-50% הנחה.

עבור כל היתרונות האלה אני משלם עמלה חודשית של 1.75 ש"ח בלבד.

יש לי חשבון גם בבנק אחר... אבל פועלים עבורי זה החשבון העיקרי. כי רק בנק גדול כמו בנק הפועלים יכול לתת לי שרותי בנקאות מתקדמת ברמה שאני דורש.

בוא גם אתה לנהל את החשבון העיקרי שלך בבנק הפועלים ותראה איך פועלים טוב יותר, בשבילך.

בוא ותראה איך פועלים טוב יותר

בנק הפועלים

המוסף לשבת

כך החליטו „לביא"

ההחלטה הראשונית על פרוייקט „הלביא" התקבלה לפני שבע שנים, וכבר אז בסימן של מחלוקת ● חיל האוויר לא רצה בו מן הרגע הראשון ● שר האוצר פיקפק ● גם ארה"ב, שהיתה צריכה לתת את המנוע, לא גילתה התלהבות ● תחקיר

תצלום: מיכה בר עם

מאת שלמה נקדימון

שמו של „הלביא" התגלגל בניירות כבר בספטמבר 1979. את ההחלטה לייצר את המטוס אישרה לראשונה ועדת השרים לענייני ביטחון. התאריך: 20 בפברואר 1980. הסניף הראשון בהחלטת ועדת השרים קבע פפורשות: „מחליטים: לאשר בניית מטוס ודיגנרי מייצור מקומי בשם 'לביא'".

מרתיים, שבע שנים אחרי, ייחרץ אולי גורלו של הפרוייקט בישיבת הממשלה. בין מקבלי ההחלטה מרתיים יהיו כמה שרים – וייצמן, חורבין, שרון, נסים והמר – שהשתתפו בלידתו. בשנים שעברו מאז ההחלטה הראשונית, צמח המטוס והתפתח, והיום, כעיני אחדים הוא „ילד לא רצוי". וייצמן, נסים והמר מוכנים לתתר עליו. חורבין מתלבט. ורק שרון מחבק אותו באהבה.

עריכות הפיסמכים שהצטברו מאז ההחלטה על ייצור ה„לביא" מגלות כי הוא נולד בסימן של מחלוקת. שר הביטחון דאז, עזר וייצמן, הוא שהגה את הרעיון. אבל חיל האוויר לא רצה בו מן הרגע הראשון. ושר האוצר הביע פיקפוקים. וגם ארצות־הברית, שהיתה צריכה לתת את המנוע, לא רצתה בו מלכתחילה.

■■■

בישיבת ועדת השרים לענייני ביטחון, בפברואר 80, השתתף גם שר המים לשעבר, יוסף בורג. הוא סיפר לנוכחים סיפור מן האולקלור היהודי: שני יהודים יצאו לסייל בעיירה. כאשר נעלם לפתע אחד מהם, החל השני לצעוק מרישה, לאן נעלמת? מרישה תמסתי קוזאק. קרא החברו תעוזב את הקוזאק ותחזור. מרישה אני רוצה לחזור אבל הקוזאק מחזיק אותי...

„אני רוצה לדעת", אמר בורג לחבריו השרים, „אם אנו מחזיק את הקוזאק, או שהקוזאק יחזיק אותנו".

היום מסתבר, שדבריו אכן היו קולעים ביותר.

אבל למרות הספיקות שהעלה, בהצבעה שנערכה בוועדת השרים הצביע בורג בעד ה„לביא". בעד הצביעו גם ראש הממשלה דאז מנחם בגין, והשרים: אריאל שרון, משה נסים, זבולון המר, המובן, אבי הרעיון – שר הביטחון דאז עזר וייצמן.

תשומת חלב הכללית הופנתה לוויכוח שהתנהל בין וייצמן לבין שר האוצר דאז, יגאל הורביץ. „הנושא הכלכלי לא נבדק עד הסוף", טען הורביץ, והבע בדיקה נוספת עם משרדו למני קבלת החלטה עקרונית.

וייצמן לא נשאר כלי מענה: „אי אפשר להורות לתעשייה האווירית לעצור את גלגלית עד ששרי הביטחון והאוצר יגיעו לעמק השווה".

בסופו של דבר: החליטה הוועדה, שיקיימו בירור בין שר הביטחון לשר האוצר על הבחינות הכלכליות הקשורות בפרוייקט. „סיכום בירור זה יובא להערת השרים לענייני ביטחון".

אך בירור זה לא נתקיים. מדוע? וייצמן, אשר נשאל על כך בוועדה לענייני ביקורת המדינה, בראשות ח"כ דוד ליבאי, הבהיר עתה את הסרשות, והסביר: „לא הספקתי לקיים את הסעיף השלישי בהחלטת הממשלה, משום ששלושה חודשים לאחר מכן פרשתי מן הממשלה". ואולם, לדבריו, שני המשרדים קיימו מגעים. אלא שבשלב הזה היו אלה מגעים כושלים.

■■■

ואכן, ב־20 במארס נתקיימה פגישה בין נציגי משרדי האוצר והביטחון, ותוצאותיה מסמך נסיר בן 9 עמודים של האוצר. אמנון נויבך, סגן מנהל אגף התקציבים באוצר, שהיה שותף בכל הדיונים בנושא ה„לביא", כתב ב־17 באפריל לשר האוצר: „במשרד הביטחון אין כל כוונה לבחון את הנושא, מאחר והם רואים את החלטת הממשלה כסופית... גישה זו מנעה למעשה אפשרות של שיחה ובירור המתשים עם הגורמים המקצועיים במערכת..."

ב־5 במאי העביר הורביץ את המלצותיו של נויבך – מתוכן המלצה להקים צוות מקצועי שיבחן את הנושא מכל צדדיו – לשר הביטחון. אך לא באה תגובה. בנקודה זו כותב מנכ"ל המדינה ברו"ח שלו, כי בשל היעדר שיתוף פעולה ותיאום בין שני המשרדים, לא נערכה הבדיקה שנתחייבה מהחלטת ועדת השרים לביטחון.

גרעון חסיר, ששימש או כיועץ כלכלי למערכת הביטחון, ודרה לא מכבר: „התעוררנו להכנת כלים לטפל בנושא של מטוס חדש, כשהועלה וייצמן את הרעיון. זה היה עריין רעיון כללי, ללא קבלת החלטות מסודרות. לא היו בידינו נתונים כדי לבסס הערכות יסודיות. כשנתבקשנו על ידי מנכ"ל משרד הביטחון יוסף מעיין להגיש לו (בספטמבר 1979) השוואה ראשונית – נאלצנו להתבסס על נתונים ללא עבודה יסודית..."

ואולם, מחמורה זו לא גרמה להמסקת הערכה על ה„לביא".

■■■

פה המקום לציין, שהתעשייה האווירית שקדה על פיתוח מטוס קרב מקודר מאז סוף שנות ה־60. היא יצרה את ה„נשר", ה„כפיר" והציעה מטוס מתקדם יותר – „אריה". מטוס זה יועד לשמש את חוד החנית של חיל האוויר בשנות ה־80 – כהגדרת מבקר המדינה – בצד מטוסי הדור החדש האמריקניים.

בנושא זה, של פיתוח מטוס קרב ישראלי, שררה מחלוקת ברורה בין עזר וייצמן לבין צמרת צה"ל. בעוד שוייצמן רצה במטוס תוצרת הארץ, כמשלים למטוסי ארה"ב, איימץ ממפקד חיל האוויר דאז דוד עברי (כמו קודמו בני מלר) המיסמן והעכה. עברי, וכמותו הרמטכ"ל דאז רפאל איתן, העריפו להתאים מערכות שונות במטוסים האמריקניים לצרכים מיוחדים של ישראל, אן לייצר ברשיון אמריקני חלקים למטוסים אלה.

המוסף לתרבות ספרות ואמנות ● עמוד 20

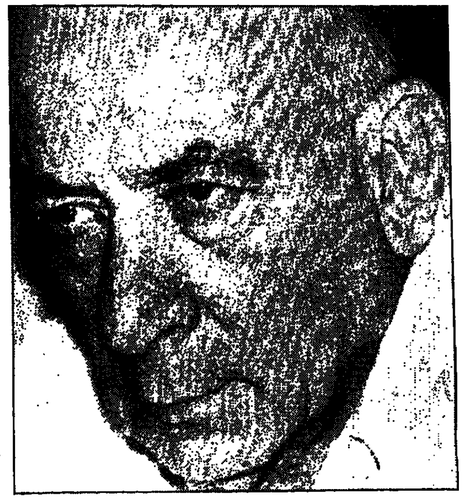

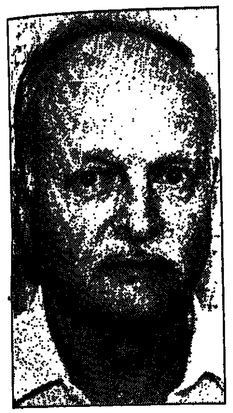

מימין: יגאל חורביץ. למעלה: דוד עברי. משמאל: וייצמן ובגין. בתחלטות ועדת השרים לביטחון לייצר את „הלביא" אין איזכור לסוג המנוע

ועדת השרים לענייני ביטחון החליטה שיקויים בירור בין שר הביטחון לשר האוצר על המשמעויות הכלכליות של הפרוייקט. הבירור לא נתקיים. מדוע?

ההסתייגות האמריקנית: ארה"ב חוששת שהנטל הכלכלי כתוצאה מייצור המטוס יפגע במאזן המסחרי של ישראל. מה עוד שארה"ב – כך נאמר ללוי – אינה חוסכת מישראל מטוסים חדישים, ואפילו מאפשרת לתעשייה הישראלית לספק למטוסים האמריקניים מערכות שונות. המשוה להשקעה זו נתן גם פקיד בכיר במעמד של סגן שר במפנטאגון, אשר הגיע בראשית פברואר 80 לסדרת שיחות עם וייצמן.

■■■

ב"8 בפברואר נערך ב.בור" דיון חריף בין וייצמן לבין עברי. בעקבות הלחצים של וייצמן על עברי הכין חיל האוויר 5 חלופות, שכללו פיתוח וייצור מקומי של מטוס, בצד מערכות שייכללו במטוסים קיימים. עברי התכונן לפחות ל"5 שעות של דיון ביישיבת מטכ"ל, כדי שיוכל להציג את החלופות ואת תהליך החשיבה שעמד מאחורי כל אחת מהן. אבל וייצמן ביקש: בלי יותר מדי תיאוריות.

שר הביטחון ביקש לקבוע סדר כוחות אווירי משורר. „מיקס" כלשונו, של מטוסי אפ.18, אפ.16 ו־אפ.15, וכצירום – ה„לביא" מתוצרת הארץ. וייצמן אף הסביר את חצורך במטוס כזה בנימוקים מדיניים בינלאומיים. רפול ועברי קיבלו כמובן את דין השר הממונה עליהם, אך בנקום ה„לביא" הם העריפו „בפיר משופר" – מטוס ישראלי קיים שיעבור השכחה מתאימה.

אבל וייצמן תבע מטוס חדש, ה„לביא". האנשי הצבא שאמרו הן, לא עשו זאת בלי חריקת שיניים. כך, למשל, במיסמך שכתב עברי בעקבות ההחלטה ציין בשמץ של מורת רוח: „בפלה החלטה... מדינת ישראל תיכנס לתהליך של בניית מטוס קרב מייצור מקומי".

שאלת המפתח לאחר קבלת ההחלטה העקרונית היתה, איזה מנוע יורכב בגופו של ה„לביא". בדיון שנערך במטכ"ל, אמר וייצמן, שהתעשייה האווירית תביא לו את המענה הטוב ביותר לשאלת המנוע. אחר כך הוכיר מטסר סוגי מנוע אפשריים, בתוכם אפילו אחד גדול יותר מזה שהותקן ב„לביא" הנוכחי, אבל מכלי לקבוע עמדה מוחלטת. על המנוע שלאחר מכן יצדר בו, אמר וייצמן באותו דיון: „לא התחתבתי איתו..."

בהחלטת ועדת השרים לביטחון לייצר את „הלביא" אין איזכור לסוג המנוע. שר הביטחון הוסמך לנהל מו"מ עם ארה"ב ביחס להשגת מנוע, אך לא נקבע איזה מנוע.

אבל בעוד שבחיל האוויר החלו לעקוב אחרי סוגי מנועים שונים, התברר להם לפתע כי שר הביטחון כבר החליט על מנוע. במכתב לשר החצנה האמריקני דאז, הרולד בראון, מן ה־22 בפברואר, נקב וייצמן בשמו של המנוע. וייצמן ביקש מבראון, שעימו היו לו יחסים אישיים טובים, לאשר לישראל 9 מנועים שישמשו לצורכי אימונים במטוס החדש.

■■■

בבירורים האחרונים בפרשה, טען וייצמן כי פעל בהתאם להחלטת ועדת השרים. עברי, לעומת זאת, עקבי בדעתו, כי לא נתקבלה החלטה על סוג המנוע, ומסיבה זאת הוחל ממנעים עם חברות אמריקניות כדי לתור אחר מנוע מתאים. לימים אף יפען עברי כי הצעת המנוע שהוא צידר בה בטופס של רבן, הובאה לו על ידי משרד הביטחון. כך או כך, וייצמן לא יידע את חיל האוויר על החלטתו, ואילו להודעה לביקורת המריבה הוא סיפר, כי סיכם עם ראש המשלחת בנין על מנוע מסויים.

וכאשר יצא בנין כעבור מספר שבועות לארה"ב, ביקש ממנו וייצמן להשיג את המנוע.

בשעה 1 אחר חצות לפי שעון ישראל, באחר מלילות מארס, העיר בנין את וייצמן משנתו. הוא טילפן אליו מבית המלוחה של הבית הלבן וביישר: הישגתי לך את המנוע.

במתצית מאי פרש וייצמן מן המשלחת, תיקו החתוך בידי בנין – שעל שולחנו הונח גם נושא ה„לביא".

ב־26 במאי, יום אחרי התפטרות וייצמן, שלח עברי מכתב הנחיה, שבו הגדיר את איפיון המטוס החדש בצמוד להגדרות של וייצמן. הוא אף אישר כי המטוס יפותח על בסיס המנוע שקבע וייצמן, או מנוע המקביל לו בתכונותיו. ואולם הבריקה שעשתה בחיל האוויר העלתה כי מנוע זה ללא שינוים אינו עונה לדרישה המבצעית. כיוון שכך, נבדקו מוגי מנועים אחרים, שלדעת עברי תאמו את ה„מוטו" של וייצמן.

והנה – היה זה בראשה בחודש אוגוסט – מישהו בחיל האוויר

גדעון חסיד, ששימש כיועץ בלבלי למערכת הביטחון: „כשנתבקשנו על ידי מנכ"ל משרד הביטחון יוסף מעיין להגיש לו (בספטמבר 1979) השוואה ראשונית – נאלצנו לחתבסס על נתונים לא מבוססים"

ראג לערכן את וייצמן שעומדים, כלשונו, „לעשות חגיגה". לבנות מטוס בעל איפיונים שונים לחלוקן.

וייצמן: „הומנתי אלי, לקיסריה, את מפקד חיל האוויר, ודרשתי אותו. למען האמת, אחרי שהתפטרתי לא רציתי להתעסק בעניין ההוא, שכן שני הדברים אינם עולים בקנה אחד. שאלתי אותו בעניין המשעות שהגיעו אלי, והוא השיבו אל תדאג, אני חלק ברויזן לפי מה שאתה רצית".

עברי: „זה לא ברויזן כך. וייצמן עוד לבית חרש ביקיטריה והומין אותי. אני לא זוכר שום „רחיצה". אדרבא, באותם ימים קיימה ועדת משנה של ועדת חתץ והביטחון דיונים בעניין זה, חברה לחצו לקבל החלטה על מטוס גדול. סיפרתי לוייצמן, כי רחיתי את הלחצים. אבל לגופו של עניין יש בעיה עם בחירת מנוע הולם – והדבר נברק עם שתי חברות אמריקניות גדולות – בעמוד להחלטה המקורית של ועדת השרים".

■■■

בדיונים שנערכו בחודשים שלאחר מכן לא נתקבלה כל החלטה. בנובמבר סיכם עברי את חוצאות הבדיקות: הנתונים הקיימים צימצמו את הבחירה לשני מנועים – דגם משופר של המנוע שהוצע על ידי וייצמן, או מנוע אחר, המיוצר על ידי חברה שונה. עברי החליט להמליץ על המנוע האחרון, כיוון שעמד על הדרישה המבצעית במלואה.

בעקבות הטיסטר ומזנה ברצמבר 1980 התייעצות אצל ראש הממשלה. בנין התרשם שרוב חוות הדעת בדיון תמכו במנוע שהומלץ על ידי וייצמן. עברי הגיב: כי חסרים עדיין נתונים. בנין סיכם, כי החלטה הטופית תידחה בארבעה חדשים.

הנחיית וייצמן, כפי שנקבעה בישיבה ב„בור", וחיתה שהתעשייה האווירית היא שתחליט על המנוע, הוכן, כ„ב במאי המליץ בריאל גידון, מנכ"ל התעשייה האווירית, על המנוע השני, שהומלץ על ידי עברי.

אבל שר האוצר החדש, יורם ארידור, ומנכ"ל משרדו, עוזא סדן, קראו תיגר על החלטה. הם עשו זאת בישיבה שיזמן בנין ב־29 במאי.

ראו לערכן את וייצמן שעומדים, כלשונו, „לעשות חגיגה". לבנות מטוס בעל איפיונים שונים לחלוקן.

וייצמן: „הומנתי אלי, לקיסריה, את מפקד חיל האוויר, ודרשתי אותו. למען האמת, אחרי שהתפטרתי לא רציתי להתעסק בעניין ההוא, שכן שני הדברים אינם עולים בקנה אחד. שאלתי אותו בעניין המשעות שהגיעו אלי, והוא השיבו אל תדאג, אני חלק ברויזן לפי מה שאתה רצית".

עברי: „זה לא ברויזן כך. וייצמן עוד לבית חרש ביקיטריה והומין אותי. אני לא זוכר שום „רחיצה". אדרבא, באותם ימים קיימה ועדת משנה של ועדת חתץ והביטחון דיונים בעניין זה, חברה לחצו לקבל החלטה על מטוס גדול. סיפרתי לוייצמן, כי רחיתי את הלחצים. אבל לגופו של עניין יש בעיה עם בחירת מנוע הולם – והדבר נברק עם שתי חברות אמריקניות גדולות – בעמוד להחלטה המקורית של ועדת השרים".

■■■

בדיונים שנערכו בחודשים שלאחר מכן לא נתקבלה כל החלטה. בנובמבר סיכם עברי את חוצאות הבדיקות: הנתונים הקיימים צימצמו את הבחירה לשני מנועים – דגם משופר של המנוע שהוצע על ידי וייצמן, או מנוע אחר, המיוצר על ידי חברה שונה. עברי החליט להמליץ על המנוע האחרון, כיוון שעמד על הדרישה המבצעית במלואה.

בעקבות הטיסטר ומזנה ברצמבר 1980 התייעצות אצל ראש הממשלה. בנין התרשם שרוב חוות הדעת בדיון תמכו במנוע שהומלץ על ידי וייצמן. עברי הגיב: כי חסרים עדיין נתונים. בנין סיכם, כי החלטה הטופית תידחה בארבעה חדשים.

הנחיית וייצמן, כפי שנקבעה בישיבה ב„בור", וחיתה שהתעשייה האווירית היא שתחליט על המנוע, הוכן, כ„ב במאי המליץ בריאל גידון, מנכ"ל התעשייה האווירית, על המנוע השני, שהומלץ על ידי עברי.

אבל שר האוצר החדש, יורם ארידור, ומנכ"ל משרדו, עוזא סדן, קראו תיגר על החלטה. הם עשו זאת בישיבה שיזמן בנין ב־29 במאי.

יעקב חסדאי

איבדו את הבלמים

דלביא אולי חיינו לבטחון ישראל. גם יתכן שהחלופות עוילות. אך בוויכוח בענין זה איבדה מערכת הבטחון דברים שחשובים לבטחוננו הרבה יותר מן הלביא והלופותיו.

נתחיל ביסודיות ואמינות. בתחום זה כבר הועלו הטענות נגד התעשייה האווירית. הערכותיה ואומדניה לא היו מבוססים ואמינים והם הוו איפוא לכל הדיונים על הלביא. האם הם היו יחידיים ר"ח מבקר המדינה מבקר באופן חריף למרי את זעות הדרגת הבסטיות שהכינו מומחי משרד הבטחון, אך עיון צורך לחרחיק לכת, די בכך שיוכיר תגובה של מומחי משרד הבטחון לדו"חות שהכינו מומחים אמריקנים כגנר הלביא, זאת רק לפני חודשים ספורים. מה נשתנה פתאם, ומי הכין את חוות הדעת החדשות והנוגדות, אותם מומחים או אחרים?

■■■

ומה בקשר לאמינות הפיקוח של צה"ל? כקביון זה אין מנוס מבדיקה קפדנית מחמירה, שכן השיגוי בעמדת צה"ל חדם תרומה חשובה למהפך בעמדת משרד הבטחון.

מנכ"ל משרד האוצר לשעבר, כבר גילה, כי את החלטה המכרעת של בנית הלביא הנדול קיבל מנחם בגין על פי עצת קציני צה"ל שהאמין בהם ללא מייג וכגיגוד לעצת מומחי האוצר. דו"ח המבקר בנמלה, כי בעצם חיל־האוויר היה זה שהכריע בעד המנוע הגדול יותר והתעשיה האווירית הלכה בעקבותיו.

מה גרם לשיגוי בעמדת צה"ל? על שאלה זו ודיינ פיקוד הצבא תשובה מומחית וכנה ותתשובה חייבת לעמוד בביקורת נוקבת, שכן גם היום עמדת צה"ל יש לה השפעה רבה על השרים.

בסיפור של דבר אין הבדל רב בין מנחם בגין שנתן אימון לקציני צה"ל, לבין שרים שטוענים היום שצריך לתת לצה"ל את הנשק שמפקדיו רצדים.

■■■

נקווה שאין מדובר בשיטת ה„בומתת" – ראשי החיילים אינם מפתנים, מוג האוויר אינו משתנה. זה מעלה אותה על הראש וזה מדיר אחרה אל הכתף וגושא המשמעת מאבד את אפקטיבו.

את שינוי עמדת צה"ל בשאלת הלביא ניתן להצדיק באופן ענייני רק בשני הסברים:

האחד – שנשתנו התנאים מאז שנתקבלו ההחלטות הקודמות.

השני – שבריקה העלתה שגיאות או טעויות שנעשו בעבר ועתה יש צורך לתקנן.

לא נראה שחלו שינויים בולטים בזירה הצבאית, המסבירים את המהפך בעמדת צה"ל. גם מצבה הכלכלי של ישראל ברור לטרי מאז שנת 83, לכן נראה שצריך לפנות להסבר השני – ביקורת עצמית של צה"ל. הסבר זה נראה קרוב יותר לאמת גם בשל העובדה הנרמות בדו"ח מבקר המדינה, כי המטכ"ל של צה"ל עמד מן הצד בדוב שלבי איישור הלביא ויוצב כעיקר על ידי קציני חיל־האוויר.

הסבר זה מניח את הדעת מבחינת ההחלטה בענין הלביא, אך מטיל צל כבד על צה"ל במערכה. במשך שנים ארוכות, בעקבות מלחמת יום הכיפורים ומלחמת לבנון הסבר לציבור שצה"ל מסיק לקחים ומתכונן לעתיד. למסרה זו קיבל צה"ל סכומי עתק מתקציב המדינה ומן הסיוע האמריקני.

עתה נתברר לעתע, שבעצם לא היתה לצבא תמונה ברורה של שדה הקרב העתידי ושהצבא ופקד „בלסלה", וכשפשים לרבר על הטלסלה ושדה הקרב העתידי מבקשים שוב כסף – וכיון שהמשים הכרו סגור פנים אל כספי הלביא.

ספק רב אם הדבר שדרוש לצה"ל היום הוא כסף, ואם אמנם ומן כה רב לא ניגלו נבון סכום עתק, מה תערוכה שרוקא כספי הלביא יוצבלו כראוי?

■■■

בניה עתה לאמינות ונכחן את הכבוד והאחריות

מה הדרך שבה התנהגו הגופים השונים במערכה, לאחר שהדעות נשתנו והם ניצבו זה מול זה.

המאבק על הלביא, הפך בשלב זה למאבק חסר מעצורים, לא רק התעשיה האווירית שמאבקה על עתידה, אלא גם הצבא

(המשך בעמוד 14)

פרס: מחכה לברכת רבין

דשבוע נפגש שמעון פרס עם כל הנוגעים ב„לביא": שר הביטחון, רמטכ"ל, נציגי התעשייה הצבאית, ושרים משני המחנות. בלילות היה אוסף מעל שולחנו את עריימות המסמכים ופורש לביתו כדי לקרוא את החומר ולגבש הצעה.

פרס מעיד על עצמו, בסיכומו של השבוע, כי הלבטים שלו הם סביב השאלה, איך ניתן להביא את ההצעה לממשלה ולגבש סביבה הסכמה רחבה: „מי שאיננו מתלבט, הוא ארם שצריך לברוק את עצמו".

● למעשה אתה מציע לתת למשרד הביטחון ולצה"ל מטוס כפוי. הם אינם רוצים בו.

אני לא מציע ללכת ולעשות דבר כפוי. אנחנו לא מציעים לייצר לביא. הקושי הוא שאנחנו נמצאים באמצע הדרך וצריך לקבל החלטה אם להמשיך או להפסיק. אני מחפש מוצא שיעבה על כל ההיבטים. אני לא מחפש נצחונות. אני מחפש פתרון שיהיה מקובל על שר הביטחון. אני לא מוציא מכלל אפשרות, שרבר כזה הוא אפשרי ואם ההצעה תהיה בשלה ער לישיבת הממשלה הקרובה אביא אותה להצבעה.

● האם תצוין לחטיל מיסים חרשים?

ראיתי כל מיני פירסומים כאלה בעיתונים. אני לא מצע מיסים. אני מציע לתקים ועדת שרים בהשתתפות שר האוצר כדי לברוק מקורות מימון. יש הרבה אפשרויות. יש הצעה מעניינת של השר שחל להטיל מס על הדלק, שמחירו בארץ הוא מהנמוכים בעולם. יש הצעה של הורוביץ למכור חברות ממשלתיות. אני לא מוכן להתחתן עם אחת מהם לפני בריקה רציונית. חוץ מזה רמת החיים עלתה ב־14 אחוזים. ואני שואל את עצמי איזה אסון היה קורה אם היתה עולה רק ב־12 אחוזים. אני אציע איפוק ברמת החיים.

● חבריך השרים תוקפים אותך קשות ומבקרים את התחברותך לשמיר.

אני לא מרגיש שמותחים עלי ביקורת, פרט אולי לשר אחד או שניים. ויצמן אמר שהגנבתי הצעה? מה זאת אומרת הגנבתי? לו מותר להציע הצעות ולי אסור? גם האנשים הקרובים לו ביותר אינם יודעים מה בריוק פרס „בשל". אומרים, כי הוא משחק עם הקלפים קרוב מאוד לחזה. פרס מוטרד מעמרתה הנחרצת של ארצות־הברית נגר ואומר: יש להתחשב בדעתה, אם כי ההחלטה בסופו של דבר היא החלטה ישראלית. יותר מכך, הוא היה רוצה להשיג הסכמה משר הביטחון בו הוא מכיר כבעל הסמכות ובבעל האחריות בכל הנוגע לביטחון. הוא לא יבגש הצעה שתהיה מנוגרת לדעת רבין. פרס מוראג גם מהחשלכות על המשק אם יפסיק הפרוייקט. זאת אולי הסיבה שבימים האחרונים שמעו אותו אומר, כי יש בזבוז נוראי במשרדי הליכוד, בעיקר במשרד המסחר והתעשיה ובמשרד הביטחון והשיכון.

פרס אסף נתונים וגילה שמשרד התעשיה והמסחר השקיע מיליוני דולרים במבני תעשייה בחריישבות, רובם בשטחים ועתה עומד לקום מבנה תעשייתי מעבר לקו הירוק בחשקעה של שבעה מיליון דולר. מעיניו של פרס גם לא נעלם התסכם שערך הליכוד עם תחתיה וכו הבטחה לחורים כספים להתנחלויות. אבל השיקול המרכזי בדרכו להחלטה יהיה השיקול של התעשייה האווירית, הוא הקים אותה ולה הוא שומר אמונים.

„אין בעייה של תעסוקה לעובדי התעשייה האווירית. הבעיה היא איך לשמור על הרמה הטכנולוגית ועל החישגים החשובים שהושגו".

בשיחות פרטיות מרבר פרס על הצביעות של אלה שמשכו שנים את עניין הלביא ועכשיו בורחים מהחלטה. הוא מורה, כי בדרך ללביא בעשו שגיאות גדולות. הוא גם יורע שקייימת אפשרות שער שהלביא יכנס לפעולה הוא עלול כבר להיות מטוס מיושן.

על פי תפיסת העולם שלו, ישראל חייבת להשען על פיתוחה המרעי והתעשייתי כרי שיעלה שיעור קומתה על מימרי אדמתה. בימים אלה של לבטים קשים, הוא איננו יכול לשכוח איך התנגרו לו כאשר רוחף את התעשייה האווירית קרוכה בשנותיה הראשונות, ער אשר „חפיל הלבן הוסיע ברמות חיה מאולמת ומועילה המסוגלת להביא תוצאות מרובו, היא חשבה לחי הנושא את עצמו ונושא על שכמו חיים".

■ אורלי אזולאי־כץ

אילו היה כזה, היה נותן לי שהות של שבועיים. הוא היה יוצא בסדר, כי נענה לאנשי הכלכלה, ואני, בפרק זמן כזה לא הייתי יכול לעשות דבר. לכן מלחמתי לדחייה היתה בעצם על הזעקה, שלא יעכירו החלטה מבלי לשמוע את דעתנו".

בעוד שאנשי הכלכלה טענו שיש תשלכה כלכלית מרחיקת לכת למנוע המומלץ עליידי תעשיה האווירית וחיל־האוויר, טען עברי, בהתמסך על רו"ח. של מערכת הבטחון, כי חתנוח הוא בסך חכל בין ששה אחוזים. גם היום נותרה בעיבה המחלוקת בין מנהלי שני המנועים. כך במעט לגבי כל נושאי הלוחאי האחרים המריבים את סיפור ה„לביא".

★

פרק שני ואחרון – בשבוע הבא

יותר. הדבר, משום, לא נברק עד הסוף. יש לקחת פסק זמן ולבדוק את הנושא מנקודת ראות משקית.

■■■

שר האוצר ראו, ארידור, טען כי לא היה מספיק בירור מוקדם בין מערכת הבטחון לאוצר בקשר למנוע השני. לדבריו, סיכויי הייצוא של מטוס עם המנוע השני קלושים ביותר, ובכך מקטינים

עזר וייצמן: הזמנתי אלי את מפקד חיל האוויר, ו„רחצתי" אותו דוד עברי: אני לא זוכר שום „רחיצה"

את האפשרויות של תקציב הביטחון. ארידור טען גם, שעל חיל האוויר היה להציג את שני הדגמים, דבר כבר לבדוק את החבדלים ביגם לבין האפ.16.

בגין לארידור: „עוד לפני שהיית שר אוצר הוחלט עקרונית כי נייצר מטוס 'לביא' ישראלי עם מנוע אמריקני, כאשר חבנייה והעבודה יהיו ישראליים".

ארידור: „אז השיקולים הם לא רק איכות הביצוע של חיל האוויר, אחרת לא היה צריך לרון על זה כלל. איכות הביצוע יכולה להיפתר גם על ידי אפ.16. בעצם ההחלטה נלקחו בחשבון בצרוף גם שיקולים כלכליים".

בתגובה לדברים הציע סגן שר הביטחון, מרדכי ציפורי, לתת שתות של שבועיים עד חודש, כדי לבנש עמרה.

מול המנוע המוצע על ידי חיל האוויר והתעשייה האווירית עמדה קואליציה של מתנגדים מתוך מערכת הביטחון והאוצר. אבל בגין הודיע באוזרת פסקנית: „אני לא מסכים לשום דחיה, אפילו לא לשעה אחת נוספת". ניכר היה בו שהוא רוגז על התחליך קבלת ההחלטות עד כה, אחרי שעתן אורכה של ארבעה חודשים להכנת כל החערכות.

בגין: „בעניין מבצעי אי אפשר לנהוג בהכלטיות, לעמוד על הבמה ולרבר שזה רק מלים, מלים, מלים. אנו צריכים מעשים. חעניין הזה בורר. אדבעה חודשים חלפו והיום חיפול הוכרעה. מפקד חיל האוויר והביע דעתו בעניין המנוע לו, לחיל, למפקרים ולטייסים. האם אנו צריכים להתנגד לזו האם אנו זאבים וצריכים לעשות זאת? תשובתי ללא היסוס, שאנו לא צריכים.

„חיל האוויר יורע מה דרוש לטייס הישראלי כרי שיוכל להתמודר עם האוייב. הבעיה כאן היא לא כלכלית ולא חברתית. כמובן, הכל מעורב, כאשר מוציאים כסף זו כלכלה, חו יכולה להיות בב"ף או בכ"יף. הבעיה היא, איך לעמוד בפני האוייב ביעילות. אם מפקר חיל האוויר ועחיתי אומרים שלפי הערכתם טוב יתר יהיה שיחיה מנוע מסויים, האם אנחנו רשאים וכולים לא להתחשב בדעתה בשביל זה יש ממנים עליו. לא שמפקר חיל האוויר מבחיב לי את החוכן של החברעה, אבל אני חושב שכך צריך לנחוג במצאות.

„החלרעה שלי היתה היא מנוע שהומלץ על ידי התעשיה האווירית ועברי, היה ריקר חזק וטוב יותר לעומת המטוס האחר (מנוע וייצמן). זוהי בעיה של כלל הצבא ושל חקציב המרינה בכללה. גם אין סיכוי לשווק לחו"ל. בכלל לא נעשה מחקר שוויקים.

השיווק לחו"ל, טען עברי, מפקר חיל האוויר: „זה המנוע, גשו ללא ריחוי לעבודה".

זמן מה לאחר חריון העיר סדן: „בגין, באופן לא היה מפא"יניק, לאנשי מפא"י היתה חוכמה משלהם בנושאים כאלה.

בשעה 1 אחר חצות העיר בגין את וייצמן משנתו. הוא טילפן אליו מבית המחארחה של חבית חלבן ובישר: חישגתי לך את המנוע

ואכן, דבריו של סדן היו חדים כתער. „אין הערכה כלכלית מסודרת", טען, „זו הערכה אינטואיטיבית. המטוס המומלץ על ידי עברי וגידון, הוא יקר חזק וטוב יותר לעומת המטוס האחר (מנוע וייצמן). זוהי בעיה של כלל הצבא ושל חקציב המרינה בכללה. גם אין סיכוי לשווק לחו"ל. בכלל לא נעשה מחקר שוויקים.

השיווק לחו"ל, טען עברי, אינו תלוי בגוזל המנוע אלא בהרשאה ערקנית מארה"ב. תוך שלמנס עם עברי וגידון טען סדן, כי לא מצא איש במשרד האוצר שייעץ לקבוע איזה מנוע שוב.

מאת
נחמה דואק

שיעור לצילום: „כל ילד נולד עם פוטנציאל וכל מה שעושים, כדי לממש אותו, מבורך"

הורים למען חינוך אפור

הורים שאינם מרוצים ממה שלומדים ילדיהם במסגרת החינוך הפורמלי, מוכנים לשלם 70־90 שקל בחודש, ולהעשיר את תוכנית הלימודים ● האם נוצר בארץ חינוך לעניים וחינוך לעשירים! ● לא – יש הורים מעורבים יותר ומעורבים פחות

ל מה קוראים לזה חינוך אפור? מתפלא מנכ"ל משרד החינוך. אפור וראי שאינו, כי הוא נעשה לאור היום, בגלוי ובתמיכה מאסיבית, כספית ואירגונית, של משרד החינוך והרשויות המקומיות. קיראו לזה תוכנית לימודים נוספת, כפי שקובע החוק, מציע ד"ר שושני.

יצור הכלאיים הזה, המכונה „חינוך אפור", אינו אלא תוצאה ישירה של הקיצוצים הרבים במערכת השעות בחינוך היסודי והעל־יסודי. הורים, שאינם מרוצים ממה שמקבלים ילדיהם במסגרת החינוך הפורמלי, או שמעדיפים שילדיהם ילמדו עוד שפה 2 בצהרים במקום עד 12, מוכנים לשלם 70־90 שקל לחודש, עבור שרות זה. הרבה יותר זול מבייבי־סיטר. במסגרת השעתיים הנוספות, יקבלו הילדים שיעורים שאינם כלולים, ברוב המקרים, במערכת הלימודים הרגילה. מרובר בעיקר במקצועות שהוצאו ממערכת השעות.

בשש השנים האחרונות קוצצה תוכנית הלימודים במערכת החינוך היסודית ב 28.5 אחוז שהם 200 אלף שעות. בחטיבות הביניים קוצצו 22.5 אחוז משעות הלימוד – 30 אלף שעות. מספרים אלה אינם כוללים את הקיצוצים בשנות הלימודים הנוכחית – פחות שעת לימודים בכיתה ב' ופחות שעתיים בכיתות ד'. מספרים אלה משוויים מצוקה.

ילדי „דור המדבר"

בישראל קורה היום תהליך הפוך ממה שהיה עד כה. מצאו קום המדינה, קיבלה מערכת החינוך תקציבים גדולים והמדינה היפנתה משאבים כספיים רבים לביצון זה, גם מתוך מטרה להשקיע, כמה שכינה דוד בן־גוריון, „דור המדבר". אומנם הוא לא האמין בבני דור זה, אלא בילדיו, אבל ההשקעות היו גדולות. באחת התשעים הקשות למדינה ישראל, שנות הצנע של תחילת שנות ה־50, חוקקו את חוק לימוד חובה חינם. מהמתקדמים בעולם. באנגליה, למשל, יש חוק לימוד חינם, אך הוא אינו חובה.

עד לפני מספר שנים לימדו בבתי הספר, בין השאר, חקלאות, יסודות המוסיקה, יסודות האמנות ומלאכת־יד. המשכה היתה – ניתן לילדים את היסודות, כך שגם אם לא יעסקו בכך יותר לעולם, יהיה להם מושג. רעיון יפה ומועיל. מי אינו זוכר את זר הצנונות או ראשי התפוח והכרוב, שהבאנו כבאנה הביתה, הישר מערוגת בית־הספר. ירקות שזרענו, דישנו ועקבנו אחרי צמיחתם.

יש הורים שרוצים להעביר את החוויה הזו לילדיהם. חמורת הטענה הם מוכנים לשלם.

יש אולי עוול בהצגת הדברים בנושא בספי בלבד. היום ההורים מגלים עניין ומעורבות גדולים הרבה בנעשה במערכת החינוך מאשר אי פעם בעבר. רוצים שילדיהם יקבלו את הטוב ביותר. את האינפורמציה הרבה ביותר. שיצאו לחיים עם מטען עשיר ומגוון ולא בהכרח אותו מטען שהחליטה עליו ועדה פדרוגית במשרד החינוך.

משרד החינוך אומנם תומך, אך מתוסר בדירה. ד"ר שושני, מנכ"ל המשרד מזה שנה ועורכו לכן מנהל מינהל החינוך בתל־אביב אלא בילדיו, אבל ההשקעות היו גדולות. באחת התשעים הקשות למדינה ישראל, שנות הצנע של תחילת שנות ה־50, חוקקו את חוק לימוד חובה חינם. מהמתקדמים בעולם. באנגליה, למשל, יש חוק לימוד חינם, אך הוא אינו חובה.

עד לפני מספר שנים לימדו בבתי הספר, בין השאר, חקלאות, יסודות המוסיקה, יסודות האמנות ומלאכת־יד. המשכה היתה – ניתן לילדים את היסודות, כך שגם אם לא יעסקו בכך יותר לעולם, יהיה להם מושג. רעיון יפה ומועיל. מי אינו זוכר את זר הצנונות או ראשי התפוח והכרוב, שהבאנו כבאנה הביתה, הישר מערוגת בית־הספר. ירקות שזרענו, דישנו ועקבנו אחרי צמיחתם.

יש הורים שרוצים להעביר את החוויה הזו לילדיהם. חמורת הטענה הם מוכנים לשלם.

יש אולי עוול בהצגת הדברים בנושא בספי בלבד. היום ההורים מגלים עניין ומעורבות גדולים הרבה בנעשה במערכת החינוך מאשר אי פעם בעבר. רוצים שילדיהם יקבלו את הטוב ביותר. את האינפורמציה הרבה ביותר. שיצאו לחיים עם מטען עשיר ומגוון ולא בהכרח אותו מטען שהחליטה עליו ועדה פדרוגית במשרד החינוך.

משרד החינוך אומנם תומך, אך מתוסר בדירה. ד"ר שושני, מנכ"ל המשרד מזה שנה ועורכו לכן מנהל מינהל החינוך בתל־אביב אלא בילדיו, אבל ההשקעות היו גדולות. באחת התשעים הקשות למדינה ישראל, שנות הצנע של תחילת שנות ה־50, חוקקו את חוק לימוד חובה חינם. מהמתקדמים בעולם. באנגליה, למשל, יש חוק לימוד חינם, אך הוא אינו חובה.

עד לפני מספר שנים לימדו בבתי הספר, בין השאר, חקלאות, יסודות המוסיקה, יסודות האמנות ומלאכת־יד. המשכה היתה – ניתן לילדים את היסודות, כך שגם אם לא יעסקו בכך יותר לעולם, יהיה להם מושג. רעיון יפה ומועיל. מי אינו זוכר את זר הצנונות או ראשי התפוח והכרוב, שהבאנו כבאנה הביתה, הישר

ביכולת שלה להתמורר מבחינה טכנולוגית, במרע, ספרות, אמנות ותרבות. יש לי רושם, שהמדינה, מתוך שאננות, מוכנה לוותר על השקעתה העתידי".

עלונים בתיבות הדואר

„הכל החל לפני ארבע שנים. היינו ארבעה זוגות מרמת־אביב. הילדים שלנו היו עדיין קטנים, אפילו לא בגיל חינוך טרום חובה. הגענו למסקנה שמערכת החינוך במצב קשה. התלטנו להתארגן ולהקים מערכת ליד בית־הספר, שתעשיר את הילדים שלנו. משך חודשים הפצנו עלונים בתיבות הדואר. הזמנו את ההורים לפגישות, שבהן הסברנו את הבעיה ואת המתרחש, כפי שאנו רואים אותו".

דבריו של צבי רמות, קיבוצניק לשעבר ועתה גזבר המוכנות היהודית בהווה, שעומד בראש עמותת ההורים שליד בית־ספר אילנות ברמת־אביב.

„נפגשנו גם עם ד"ר שושני, שהיה אז בתפקידו הקודם כעיריית תל־אביב. הוא נתן לנו את מלוא הביכוי והעזרה. בתחילת הדרך ביקשנו להקים בית ספר בערבי תרגום העבודה. ערכים שכהם אנו מאמינים, אך קם קול צעקה. ויתרנו על זה, לפחות בשלב זה.

„לאחר מכן הוזלו ההורים להתארגן. הקמנו מערכת שנוכה מכל הורה 85 שקלים בחודש. יש גם יוצרת הנחות וכן תשלום מרוכז להורים שיש להם יותר מילד אחד בבית־הספר.

„במסגרת העמותה, שאנו מנהלים עם רואה חשבון, תיק במס הכנסה וכל השאר, אנו מעסיקים 35 מורים שלהם אנו משלמים 10־15 שקלים לשעה. סך התקציב השנתי שלנו מגיע ל־300 אלף שקל.

„אנחנו משתפים פעולה עם הנהלת בית הספר, שיושבת איתנו בוועדה שקובעת איזה מורים יגיעו בשעות הנוספות. יחד עם זאת, אנו נתקלים כיחס מסויים מצד הנהלת, שלדעתי, אולי חוששת מהכוח שאנו הולכים וצוברים. כזה שמאיים על ההגמוניה שלה.

„יצרנו קשר עם עמותות בבתי ספר אחרים, ויחד קבענו את המחירים לשעת הוראה. הסיבה – ההורים החלו לסמוך בשעות. היו הולכים לבית־ספר אחר ואומרים שבאתי נתנו להם יותר. יצרנו „קרטל הורים" שמונע מהם לעשות זאת. יש מחיר קבוע ומי שרוצה מלמד. במסגרת זו אנחנו מלמדים חקלאות, אמנות, במוזיאון תל־אביב והארץ, נותנים שעות מוסיקה וספורט.

„חקלאות, לדוגמא. קיבלנו מתעיריה שטח אדמה בגודל שני דונם. ההורים מימנו הוכלת משאיות עם עפר הילדים מגרלים.

„אנחנו גם מקיימים פעילות קהילתית עם בתי הקשישים ומעון העולים המקומי, בית ברודצקי. העיריה עזרה לנו בתקציב. חשנה העבירה לנו באמצעות המתנ"ס העירוני 'ביכורי עתיד' 30 אלף שקל, שהם עשרה אחוז מהתקציב שלנו. אגב, ההצעה שהועלתה שהרשות המקומית תנהל עבורנו את המורים, אינה מקובלת עלינו. בעבר ביקשנו זאת, והם דרשו 10 אחוזים מהתקציב כדמי ניהול. אנחנו מנהלים זאת בשלושה אחוזים בלבד. אם הם יסכימו לנהל זאת בסכום הריאלי, בבקשה".

רשות מבקש להביא למצב, שאירגון ההורים הארצי הוא זה שיקים עמותה מרכזית שתעקיף את כל בתי הספר בארץ שפועלים בדרך זו. משה מזרחי מסרב. למה לו כאב ראש. הוא מעדיף שהרשות המקומית תיקח זאת על עצמה.

בארץ פועלים כ־70 בתי ספר קהילתיים במתכונת זו. ישנם בתי ספר נוספים שאינם נחשבים לבתי־ספר קהילתיים, אולם ההורים מוסיפים שעות לימוד. לעתים יוסיפו גם לשעות לימוד הכלולות במערכת הלימודים, כמו אנגלית וחשבון.

צבי רמות: „לכך אנו מתנגדים. לא ניכנס למערכת הפורמלית. לדוגמא, יש בעמותה שלנו ויכוח – יש שמבקשים לתת שיעורים בצרפתית, כי ילדינו ימשיכו ללמוד ב'אליאנס'. ועד העמותה מתנגד. אם נסכים, ניצור פתח להכנסת מקצועות נוספים. אם צרפתית כן, מדוע לא אנגלית, עברית, חשבון ועוד".

נילי, אם לילד בכיתה א', בבית הספר „אילנות" המפעיל תוכנית לימודים נוספת: „איני מאה לעשות השוואה בין הדרום לצפון. ואחרים מקבלים העשרה במתנס"ים. 25 שנה נתנה המדינה. היום לא נותנים עוד וזה מביא ל'חינוך אפור'. איני רואה בכך כל רע".

ביום רביעי השבוע התכנס פורום מכובד, כדי לדון בחינוך האפור. היינו כונס על פי דרישתו של יו"ר אירגון הורים מרכזי, משה מזרחי, שרואה בעמותות ההורים שמפעילות את תוספת שעות הלימוד, סכנה. בדיון השתתף גם מנכ"ל משרד החינוך וכן ראשי המרכז לשלטון מקומי, ראשי ערים ויועץ שר החינוך לענייגים פדגוגיים, רב גולדברגר.

שעה ארוכה דיברו על בקבוקי שתיה קלה וכריכים. עם גבינה צהובה. דיון תרבותי. עקר כלשהו. היו בעד והיו נגד. בסך הכל כולם מברכים על התופעה, אם כי מבקשים שיוכנסו שינויים.

בית חספר לאמנויות בתל־אביב נערך לעדלאידע: כל פגיעה נוספת בחינוך היא פגיעה ישירה במדינה.

השאלה וחמורה ביותר בכל הנוגע ל„חינוך אפור" היא – האם נוצר בארץ חינוך לעניים וחינוך לעשירים?

משרד החינוך משיב, שאין לעצור בעד שיטור הפומצ'יאל של הילדים ואם להורים יש כסף, הם יעשו זאת בבתיהם אם לא יתנו להם לעשות זאת במסגרת פסורות בבית־הספר. העמותה מתנגד. אם נסכים, ניצור פתח להכנסת מקצועות נוספים. אם צרפתית כן, מדוע לא אנגלית, עברית, חשבון ועוד".

נילי, אם לילד בכיתה א', בבית הספר „אילנות" המפעיל תוכנית לימודים נוספת: „איני מאה לעשות השוואה בין הדרום לצפון. לדעתי, גם הם יכולים להתארגן ולא להמתין שמישהו יתן להם. אחרי הכל, 80 שקל לחודש זה יותר זול מאשר להחזיק מטפלת. כל מה שאנו מבקשים זה להחזיר עטרה לקדמותה. מנסים להשפיע מעט על בית הספר, כדי שהילדים יקבלו את מה שאנו מעם קבלנו, שלא לדבר על רמת חמורים. אנחנו מעורבים. מרגישים טוב עם זה. עוזרים לקהילה ומחנכים את הילדים להיות אזרחים טובים יותר".

יו"ר אירגון הורים מרכזי, משה מזרחי: „העמותות תופסות את מקום המדינה בחינוך. אני פוחד שהגולם יקום על יוצרו. היום הם רק רוצים שעתיים ביום ומחר יבקשו לנהל הכל. בסיכום יוחלט, בין היתר, להפליץ שהעמותות לא ישלמו ישירות למורים שמועסקים בעמותות, אלא באמצעות הרשות המקומית.

יועץ שר החינוך, דב גולדברגר, טוען שעמותות ההורים מביאות לחידוש הדומים בחינוך. אותם דרמים שבוטלו על ידי דוד בן־גוריון בשנות ה־50, מאז נותרו בתי הספר הממלכתיים והממלכתיים־דתיים. המסגרת הזו נפרצה עוד קודם להקמת עמותות ההורים. לפני כשלוש שנים הוקם בירושלים, בקטמונים, בי"ס על־אזורי, בעיקר תנועת העבודה. בתל־אביב פועל בית ספר בזה אר. גורדון, עשרות שנים.

גולדברגר מציין שבשנים האחרונות יש לחץ מתמיד למסגרות חרשות ובוקן תל"י (תגבור לימודי יהדות), נעם ועדכי תנועת העבודה. גם ח"כ מיכה רייסר, דורש לוקים בית־ספר בעיקר התנועה הלאומית. גולדברגר חושב שמעורבותם של הורים הביא לחידוש תופעת הורמים.

עם זאת, בדיון הוא נשמע פחות בטוח ואמר: „יש היום מעורבות ברוכה של הורים". מעורבות זו מקבלת צביון שונה ממה שהכרנו. זה לברבה למערכת, להורים ולתלמידים. עד עתה דיברנו עם הורים רק כשהיה משבר. יש להמשיך בקשר, אך לטמר אותו".

הבעיה העיקרית שמציקה למשה מזרחי, יו"ר אירגון הורים, אינה העובדה שמקצצים שעות. הוא אינו מתכוון לוצאה את הורים לרחובות, כדי לתפגין. זאת הוא אומר יעשה בשנה הבאה אם ימשיכו לקצץ. מזרחי טוען שהוא נגד עמותות הורים, משום שבכך הן תופכות למעסיקים, מה שמחייב אותם לפרוח תיקים במס־הכנסה, ביטוח לאומי ולתעסיק. רואה חשבון.

לדבריו, רוב ההורים שמקימים עמותות להארכת שעות הלימודים, אינם מודעים לצדדים החוקיים של הבעיה. נגד זה הוא יוצא. בסיכום יוחלט, בין היתר, להפליץ שהעמותות לא ישלמו ישירות למורים שמועסקים בעמותות, אלא באמצעות הרשות המקומית.

„במסגרת העמותה, שאנו מנהלים עם רואה חשבון, תיק במס הכנסה וכל השאר, אנו מעסיקים 35 מורים שלהם אנו משלמים 10־15 שקלים לשעה. סך התקציב השנתי שלנו מגיע ל־300 אלף שקל".

באורח מוזר, אין הורים מקבלים הנחות. אין הורים מקבלים הנחות. אין הורים מקבלים הנחות.

צמד־חמד, זוג יונים

מאת אורלי אזולאי־כץ

שמיר ופרס דיברו כמעט בלחש, אבל שרים אחרים הצליחו לשמוע את תוכן הדיאלוג ביניהם. היה זה רשימת הממשלה ביום ראשון, דקות אחדות לאחר שמזכיר הממשלה, אלי רובינשטיין, העביר לראש הממשלה פתק ובו חוצאות חוזרות של ההצבעה.

שמיר: נרמה לי שהמצב לא טוב.

פרס: לי דווקא נרמה קשיש רוב בער הליבא.

שמיר: נרמה לי שאתה טועה. לא כדאי לקחת צ'אנס. נראה לי שלא כדאי להצביע.

פרס: כנראה שאתה צודק.

יצחק שמיר ושמעון פרס שלא הצליחו להסכים ביניהם על דבר אחד עקרוני במהלך שנות קיומה של ממשלת האחדות, יצרו לפתע חזית פוליטית משותה: יצחק שמיר נגד השר הבכיר שלו, שר הארצ', ושמעון פרס, נגד השר הבכיר שלו, יצחק רבין. השניים אשר בתקופה האחרונה מיעטו לדבר ביניהם, הצליחו בתרגיל משותף למנוע הכרעה בממשלה הלביא, עובדה שקוממה עליהם את שני צירי הקשת הפוליטית.

בסביבתו הקרובה של פרס טוענים, כי מניעיו של שמיר מעורגנים בתחום הצר שבין גאוה לאומית על מסוס כחוליולבן, לבין חוסר הכנה בנושא כולו. בסביבתו הקרובה של שמיר מאשימים, כי פרס פועל רק משיקולים פוליטיים־אלקטורליים וכשהוא מדבר על המשך פרויקט הלביא, הוא מתכוון לקרוא לעובדי התעשייה לקלפי.

אולי כוונות שונות, אבל השבוע הם התייצבו כאיש אחד, והמערכת הפוליטית נזכרה איך רק לפני שנה־שנתיים נשטפה העיתונות בצילומי צנע ממטבחה של סוניה, כאשר שמיר, פרס ונשותיהם מסכים לארוחת צהריים. היה גם מי שנזכר בזוג פרס־שמיר כזוג המפיים. במשברי מדיני, גור, שרון, הם היו נפגשים לשיחה כארבע עיניים ומחליקים כל אבן נגף.

המשבר הרציני בין השניים נוצר כאשר שמעון פרס החל להריץ את נושא השלום וריבר על ועידה בינלאומית. שמיר חזר לארץ מסיור בארצות־הברית וגילה, כי שעות אחדות לפני כן יצא מ"מ למצרים. סציגת הברזנז עלתה לכותרות. השניים לא התייעצו זה עם זה, לא מסרו דיווח, אפילו לא טלפנו. יצחק שמיר אמר שוועידה בינלאומית זה הנהוני של פרס ופרס הוזיר, כי ההוני של שמיר זה להגיר נייט.

בשיחות פרטיות הירשו השניים לשחרר מעט מלשונם. בתיקשורת הם הקפידו לומר, כי היחסים ביניהם קורקטיים, אבל במפגשים פרטיים היה מי ששמע את שמיר אומר: "האיש הזה, פרס, לא מסוגל להבין שהוא מספר שניים. זה גורם לו לסבל אישי עמוק".

פרס על שמיר: "האיש הזה שמיר לא מסוגל לעמוד בראש הממשלה, אני לא מבין איך נתנו לו לנהל את העניינים".

בימים הראשונים לממשלת אחדות, לאחר החשדנות הנהדדית, הישור את הזוג המנוד הזה של הפוליטיקה הישראלית, כמי שנוטעים בספינה רעועה בים סוער. גורלם נכרך זה בזה.

זוכרים ששמיר איחל לפרס כישלון בשיחות השלום? זוכרים שפרס אמר ששמיר לא מסוגל לנהל את העניינים? השבוע אחרי הסתודדות אינטימית בישיבת הממשלה, מנעו יחד הכרעה בנושא הלביא. שידון אד־הוק

פרס ידע, כי ממשלתו תלויה בשקט ששיג מאגפי הליכוד ושמיר ידע שאם יתנגד יפה, יחזור לכסא הנכסף לאחר הרוטציה.

הרוטציה ערבה בשלום, ויחד עמה גם התעורר לחיים נושא השלום. שמיר הואשם את פרס, כי הוא מתנהג כאילו הוא ראש־ממשלה. כאשר פרס נפגש עם מנהיגי עולם כדי לקדם את הנושא, שלח לו שמיר איחולים לכשלון וסיפר בפומבי, כי הוא פועל ללא מנדט. פרס איבד את סבלנותו. בשיחות פרטיות מאוד שמע אותו אומר, כי אם הוא היה עומד היום בראש הממשלה, לא היה קורא הבוין עם הלביא. פרס, כמי שביישיבות ארוכות הצליח למצוא מכנה משותף בין הצדדים ולהשיב נוסחאות מקובלות, טען, כי שמיר לא עשה די כדי להביא להסכמה רחבה בנושא הלביא, ולמעשה לא התעניין בנושא בכלל. בסביבתו של שמיר נשמע הסבר אחר: פרס לא מפרגן לשמיר. הוא ידע ששמיר מצטייר כמציל התעשייה האווירית, והוא לא יאשיר אותו לכך עם הנצחון הזה.

כך או אחרת ראש הממשלה ושמלא משמ. אשר במשך חודשים ארוכים דיברו ביניהם רק כשוח הוא הכרחי וגם אז בקיצור, מצאו לפתע שפה משותפת והתייצבו כאיש אחד לתגן על הלביא.

מוכן לייצג אפילו את שריד

מאת ענת טל־שיר

אהרון פאפו, פרקליטו של כהנא דורש, לאחר שזכה בבג"ץ, להזמין את הרב ל."מוקד". פאפו: "עוריכי מבט מתנקמים בי", וגם: "הם כמו צפרדעים מתנפחות שרק מקוקרטיות בביצה". וגם: "כהנא לא מסוכן, הוא השטן החוזן"

— ממתי פרקליט דורש לזמן את הקליינט שלו (כהנא) לימוקי בטלוויזיה?

זה לא שאני רוצה. הוא רוצה. אני מייצג אותו. בית המשפט העליון פסל החלטות של רשות השידור בעניין החרמת כהנא וסיעתו ובכך פתח את הדרך לשידורו בתכניות מלל פוליטיות. ברגע שממשיכים לא להזמינו לתכניות פוליטיות, מפרים את פסק הדין ומכזבים את רוחו. אם מחרימים את כהנא, סותמים גם את פיותיהם של 26 אלף בוחריו. היום מחרימים אותם ומחר, אמרתי לשופטי העליון, יחרימו סיעה אחרת של 100 אלף מצביעים.

– בהרכב שופטי העליון ישבו ברק, בך ונגיניו. מה אמרת לשופטו ברק?

הוא רבי שימש יו"ר ועדת הבחירות לכנסת, והוא עצמו הגיר לסיעת "כך" להופיע בשידורי התעמולה בטלוויזיה. אם לא קרה שום אסון כתוצאה מזה שהגיר שידורי תעמולה ל"כך", אין שום סיבה שימשך החרם הטלוויזיוני.

– מה זאת אומרת "לא קרה שום אסון"? מאז תשדירי התעמולה של "כך", לא היו שום פרעות בערבים, לא עשו בהם פיגועים ואף ערבי לא נרצח.

– מה באירועי השבוע החולף חצייר את הזמנת כהנא לאולפן הטלוויזיה?

ב"ערב חדש" סירבו המשיקים להגיר לאיש "כך" להופיע בשידור לצד העיתונאי שמירסום את סיפור קיומבות בערי "כך". אם היה לי יותר זמן, ללא ספק, הייתי מוציא צו מניעה נגד השידור. עצם העובדה שהיה חרם על כהנא כמעט שלוש שנים, והחרם הוסר, כבר משמשת סיבה להזמנתו לטלוויזיה.

– כמה זמן אתה משמש פרקליטו של כהנא?

כשלוש שנים ואני מטפל אך ורק בנושאי הבג"צ הזה והשלכותיו, לא בנושאים אחרים.

– אתה לא מרגיש שזה אי צדות עם לקוח כמו כהנא?

בשום אופן. אני תורם לדמוקרטיזציה של רשות השידור ואני ממש תורם לציבור. צחוק הגורל, שהאיש המשמיע ביותר בארץ, צריך לשמוע חוד החנית לדמוקרטיה של השידור הממלכתי.

– איזו מרצא הגיון בהחרמת כהנא בגלל התקשורת הממלכתית?

החרם על כהנא הוא סימפטומטי. בתיקשורת ובפוליטיקה יש תחושה שצריך שיהיה שטן תורן שאפשר יהיה להרביק עליו את כל הרע, ואחרכך ישמש דחליל להפחדת יריבים פוליטיים. אם כהנא מוחרם, אז כל מי שהוא בדעות ימניות, ירביקו לו לו את הכינוי "כהניסט" וכך יגרמו לדה־לגיטימציה בציבור הישראלי. ואז יגיע זמן שרפול ויובל נאמן וגאולה כהן ומיכאל רקל – יבואו לפאפו ויבקשו שישמש פרקליטם מול רשות השידור, כי גם הם יוחרמו.

– אתה אינך סבור שכהנא מטורף?

בכלל לא. הוא מדבר על טרנספר והדברים נאמרו בעבר הרחוק על־ידי זנגוויל וברל כצנלסון, ובשבועות האחרונים על־ידי נגדי דרקל.

– איזה חבר כנסת לא היית מייצג בשום אופן?

ששה מתוך 120 לא אייצג: הח"כים של רץ"ח והרשימה המתקדמת. הן סיעות אנטי ציוניות ואנטי דמוקרטיות. אין כל יתר 114 חברים, כולל יוסי שריר, אייצג אם התקשרות תסתום את פיותיהם.

אם עדי לוהדת לתל אביב מי כבר נשאר בירושלים? מאחורי גבו של סדי ניתן לזהות את חשלט לרמות אלון וגבעת שאול, שכונת שיזכון ואזור התעשייה. מה כבר תעשה עדי בירושלים? תלך לתסגרת בעד פתיחת קולנוע ותדזוף גיימות תרדיסז שלו, אבל חשוגעשע שעת קלה עם הגולשים לשפלה ושב חביונה לרחביה. (מצלום: אם 77)

חייג קרמלין

מאת רוני שקד

ועצו המריני של שמעון פרס, דר' נימרוד נוביק, צבר הרבה שעות של שיחות חשאיות עם הסוביטיים. מדי פעם, בשנה האחרונה, נדרע על פגישות בוושינגטון, פריז או בון, פגישות שאיש לא איישר את קיומן.

השבוע התתיע שמעון פרס את חברי ועדת חוץ־וביטחון, כשדיווח על פגישה ארוכה – 10 שעות – שקיים נוביק עם נציגים סוביטיים בגרמניה. פרס לא גילה סודות מדינה – הסוביטיים, הסתבר, לא התנגדו לפרסום. מי שהסתע היה דווקא ראש הממשלה, יצחק שמיר.

לפני שבועיים צילצל הטלפון בחדרו של דר' נוביק, המרכונית הזדיעה, כי ממתינה שיחה מהקרמלין: "נישמח לפגוש אותך בבניין השגרירות שלנו בבון", אמר לו ולדימיר פרסוב, סגן מנהל מחלקת המזרח התיכון והאחראי על הטיפול בסיכסוך הישראלי ערבי.

כשתיים בצוהרים, כבר עמד נוביק בשער בניין השגרירות הרוסית בבון. "אחר הדיפלומטים המתין לי וביקש שאתלווה אליו. נכנסתי לחצר ומשם במכונית השגרירות אל חצר ומשרדי השגריר. השגרירות הרוסית בבון

דר' נמרוד נוביק, יועץ מדיני, לא אכל קוויאר בפגישה עם הסוביטיים בבון. הגישו, אבל הוא לא אוהב. "השיחה הייתה חרבותית. מהר מאד הודרנו ז'קטים ושיחזרנו עניבות". אם יצאו להיפגש שנית – ירימו טלפון

נויה ממש כמתנה. מרשאות, מגרשי שטוחקים, פינות קמפינג ומגורים. הועברתי דרך דלתות חדרי ביטחון. הבניין יפה ויפה. מכוסה בשטיחים פרסיים וריחות כבר. לקומה השניה, למשרדו של השגריר חובילו מדרגות עץ. בחדר המתינו לי ולדימיר פרסוב וסרגי צ'שטקוב.

פרסוב, צעיר כבן 40, ניצח ומרבר אנגלית רהוטה, מייצג דור חדש בדיפלומטיה הסוביטיית. הוא בירך את נוביק וחוטיף: "הנגישה אינגה מונבלת בזמן".

נוביק חיין: "הרבה זמן לא אוכל להשאר. הטיקונאים הישראלים חוזיים יתחילו לדחרח לשאול שאלות..."

פרסוב: "לא צריך לראוג. אין צורך לשמור על חשאיות. בבחיר לכל מי שישאל, שזה רבר טבעי שבריה"מ מנהלת דיאלוג מדיני עם גורם מרכזי לתהליך השלום כמורה התיכון. השיחה היא פתיחה של תהליך. לא מדובר בפגישה חד פעמית".

ודקה רוסית לא תוגשה. המלצרים הביאו שלושה מיני קוויאר בתוספת מיץ תפוחים. "לא אכלתי. פשוט איגני אוהב קוויאר. הסתפקתי בקפה".

ארבע שעות נמשכה הפגישה הראשונה. "מהר מאד הודרנו את הז'קטים ושיחזרנו את העניבות. השיחה היתה באווירה חרבותית, אך לעיתים מלוחת בקצת מתח".

פגישה נוספת נקבעה למחרת היום. הפעם הגישו עוגיות. לא היה קוויאר.

נוביק: "10 שעות דיברנו על היחוזים, יחסים דיפלומטיים, ועידה בינלאומית, אש"ף, סוריה, ארה"ב. המתח עלה בשדיברנו על אש"ף והיינו הפלשתינאי".

– האם עלה נושא המריבות בין שמיר לפרס בעניין הוועידה?

נוביק: "עלה, עלה".

– מה התרגשה לגבי המשך היחסים?

"התרשמתי שמאוד חשוב לרוסים הדיאלוג המקורבות בתהליך המדיני. הם בוחלט רואים קשר בין התפתחות התהליך המדיני וחידוש היחסים הדיפלומטיים".

– ומתי הפגישה הבאה?

"אם הם אי אחנהנו ברגיש, כי אנו זקוקים להשלמות לא נתבייש לייזום פגישה נוספת".

ואין יחזום פגישה?

דר' נוביק: "זה משוט מאוד. רק להחיים את הלשון". ■

לא מתחרט

מאת רונית ורדי

האיראולוג יושב בראש גבעה מיוערת, מאחורי שער ברזל גדול, מגיני דוד טבועים בו. השער פתוח. אתה יכול לחשוב על הגבעה הזו שהיא הרבה דברים, רק לא בית־כלא. בערב נושבת שם רוח קרירה, האוד חיוור. אין שם כמעט אנשים, אין מוסיקה, אין פלוויזיה. אסור להכניס עיתונים. אסור להכניס נשים. הכניין מוחנה.

יהודה עציון, אידיאולג המתחדת היהודית, משתקם בישיבה בגבעת המורה. ממעט בקשר עם הנוכחים, לא משתתף בשעורים, קורא, מחפש עבודה. רפול מוכן לקלוט אותו בזיתים. עציון לא מעוניין ברפול

בבית־הכלא המחר הזה יושבים 30 גברים צעירים. חלקם אסירים בפועל, חלקם אסירים לשעבר שלומדים מושגי יסוד בדת, בדרך לשיקום.

האיראולוג, איש המתחדת יהורית, יהודה עציון, ממעט בקשר עם אולוטיית הכלא. לא נכנס לשיעוריים, לא לומד ולא מלמד. יושבי הכלא אינם פרטנר מתאים לעבודת החשיבה שהוא עושה מאז נאמר.

מה יותר נורא, שאלו אותו, היעדר העיתונים או האטמוספרה החברתית בגבעה?

אלה שני צדדים של אותה מטבע, הוא ענה.

היית מעדיף את פרופסור ליבוביץ על מביהם, שאלו

ודאי, הוא ענה.

אבל יש לך כאן אוכלוסיית שאתה יכול לחפוך למורה חלכה שלה, לרתמה לעבודה הפוליטית שלך.

צריך להחזר אימתם, אמר, הם עשויים להידלק בקלות וצאצא משליטה. אני גם לא בטוח שמה שצריך עכשיו זה לפעול באופן אקטיבי.

ולדקום איתם קשרים לטווח ארוך?

השימוש המהונים נבערים, שיטה שהכנא אלוף בה, אינה מתאימה עכשיו. היא טובה לצבירת כוח, לריצה קרימה, אבל הוא לא בונה. בינתיים, אמר, אני רוצה לתניח אבן על אבן, לבנות בניין. בשלב מסויים יהיה אולי מקום לשימוש בהמון. כרגע זה לא מוביל לדבר ממשי.

●●●

הוא יושב על הסלעים עם קוקו קפה שחור שבישל על הגז תקטן בחדרו. חיוור מאוד, עורו זרוע נמשים, עיניו מרצדות. לוגש חולצת טריקו תכולה, מכנסיים בחירות וסנדלים חבביים. מדבר בשקט, בלחוש.

כבר חודשים הוא נמצא בגבעת המורה, לפי תכנית שיקום מיוחדת. שלוש ורבע שנים בכלא, פלוס שנה וחצי בישיבה שיקומית. חבר מתחדת אחר, יצחק (אקל"ח) גנירם, הגיע לשם תקופה מסויימת לפניו. קרם שה"מפקד" הגיע, שוחח גנירם עם ראש הישיבה. יהודה עציון, הוא אמר לו, טיפוס נחור. מתבודד, ויחור מכל דבר אחר, וקרק לשקט.

יהודה עציון קיבל חדר פרטי, גז קטן, שולחן, כיסא, מיטה, ספריה. נאחיים מתגוררים ארבעה בחדר). הוא מתבודד, מתרחק, משפחה עפולאית שהכיר לפני המש עשרה שנים, קרבה לו מעט דברים בעיר. לפעמים הוא קופץ לקיוסק בסביבה, הה הסיכוי לראות עיתון. מה הוא עשה כל היומז

קורא, כותב, לומר.

– מה הוא קורא?

היסטוריה, פילוסופיה. מקרה ברנר, נוריה גוברין. על האצבע שלו יש יבלת גרולה. הוא מרבה בהתכתבויות. לפני כשנה פיקסמו ב."שדרות" מאמר שהציגו כמשיח שקר. הוא ביקש לענות.

בבקשה, מעוניינים מאוד...

הוא ענה כמאמן רחב על משיחיות. במשך שנה, הלולנו אצל חברים, התגלגל המאמר בין חברי המערכת, ואז קיבל תשובה. פיקסמו המאמר יחיה בבחינת השמת מיכשול בסני עיוור.

הוא ענה בתגובה חריפה.

לא קראתי את מכתבך, היתה התשובה. אבל אתה טוען, מטעה רבו...

●●●

בימים האחרונים הוא עוסק בחיפושים אחר מקום עבודה חקלאי, פיסי, בסביבה. הקיבוץ הדתי, לביא, סירב לקבלו לעבודה. רפול, (תל עדשים) הוא אומר, יהיה, בנראה, מוכן לקלטו בזיתים. אבל הוא, עצוון, לא מעוניין ברפול. קיבוצי השומר הצעיר לא סביר, לדעתו, שירצו. התקלה: הרבה אנשים אומרים לו שהתקלה יפתיע. לפני מספר ימים נסע בטרמפ עם חבר תלמיד ומבלי שהציג עצמו, התרשם שבעמק יש עם מי לדבר.

עכשיו שופרו יציאותיו הביתה. פעמיים בחודש לעומת פעם בחודשיים בכלא. הוא עתיד לתגוג את ראש השנה בבית. הילדים עוד לא היו כאן, הראשה היתה. אביו היה.

– האם הוא התחרט?

לא.

– האם הוא מתחרט?

לא.

– האם הוא עתיד לחזור הביתה ולחיות את החיים הקטנים, חביתה בבוקר, עבודה, תקלאות?

לא.

– האפשרות של איפה יכול היה לעמוד היום אם לא היה נתפס חוזרת אליך מדי יומז

לא.

– לקחים, שינויים?

זה קרה, זה חלק מהחיים, ממשיכים עם זה הלאה.

●●●

הוא לא מתראיין. לא מצטלם, לא קופץ לקולנוע בעפולה. במקום לקנות עיתון, הוא מצין בו בקיוסק, במקום לראות טלוויזיה, הוא שומע את מבט בגל־צה"ל.

כמו שזה נראה מתחת לחמונתו של הלובביץ', כמסרון בבית המחסה של גבעת המורה, מצבו של יהודה עציון יותר ממגוחך. הוא צריך ללמוד שיפוט עצמי אצל חרב גרוסמן (מגבדל העמק) הוא יכול להתרגש לנוכח תצלומו של הלובביץ'ן ונגיך שכן. הרי לביתה הלימוד הוא לא נכנס. הלובביץ' בשבילו, נו...

תקופה קצרה לפני שנעצר עבר בצה"ל שדר לחמה בשורר. אחד ה"אסם" הצה"ליים ליגר אותו שם את מה שהוא מגדיר כרגע של התחוזה: העיקר לדעת – מתי – לא לירות.

חזרת עציון לא התראיין. ■

אחרי שקיבל פסק זמן מעסקי הלביא קפץ ראש הממשלה לביקור ברומניה. בטיסת הערב של אל־על, ממש באותו יום בו שובשו חיילים של 2500 נוסעי חברת, ירד ראש הממשלה ממרומי המחלקה הראשונה אל העם אשר השקיע 500 שקל כולל מס, ויתר על סונסטה ונסע לקרפטים, ושוחח עימם על ענינים שליים. ועידהו לביאה בחירות מוקדמותו חמטוט נחת בבוקרשט בערך ב־10 בלילה. היה שם זי שומם, וחייתה אפלה, ושטיח פרסי, ותזמורת, וכולם מיחרו להיבלע בתוך צי המכונית השחורות, שתתגלגל לעבר בית־המלון לשנת לילה. אחר־כך כשמר ראש־ממשלה שוחח עם ניקולאי צ'אוצ'סקו, סיירה גברת ראש־ממשלה בין מפעלי אופנה, מרפאות ותצוגות אומנות, וראתה תורים לביסקוויטים, תורים לבגינות, תורים לביצים ותורים לחם. "זה בגלל שאנחנו רוצים טרי", התנצלו רומנים, במדינה בה עולה ק"ג קפה 120 דולר וחמשכורת חממוצעת עומדת על 180 דולר. "אבל חוץ מזה חכל בסדר", הם אומרים, "רק צריך לחיות בצד חכנוכי". אז אם אותה שם ומזכירים את חשם ניקולאי, אל תשכח, וברומא, כמו שאומרים, תנהג כמו..הרומנים, ותמרוא כפיים. (תצלום: לע"מ)

בנו האובד של בן־חור

יגאל סרנה

שנתיים אחרי מותו, חובא השבוע האלוף בן־חור לקבורה. בנו המאומץ לא היה עם, נעלם באמריקה. תהום עמוקה נפערה בין בן־חור, איש קשה כאבן ורך כדבש, שכל אהבתו היתה לארץ. לבין בנו, שנישא בארה"ב לבחו של בונדיסט שונא ציון. הוא ציווה לו את רכושו בתנאי שישוב לישראל בתוך שנתיים. הבן ויחד

סמוך לקבר, כשעמדנו בצל האורנים, שמעתי את יצחק ריבון אומר לחבר מבוגר: „פירסמתי מודעה גם בעיתון של לוס־אנג'לס ושום דבר. לא מצאנו אותו". זליד אדונו של האלוף אליהו בן־חור אמר „קדיש", ביום ראשון השבוע, אחרי מאיר, ולא בנו דוד. בנו המאומץ של האלוף הזקן אבר אולי לעולם, כאילו בלעה אותו האדמה האמריקנית הנוכרית, ומהבן־חורים נותרה רק מצבה בבית־הקברות של קריית ענבים.

שישה אלופים נשאו את הארון עם שרידיו של בן־חור, ראש אגף ההנדסה הראשון של צה"ל. כמו אחרי קרב קשה ואכזר, כשנאספים חלקי־ארם מן השדה, כך הובא האלוף למנוחתו האחרונה, לפני שנתיים בפטר וציוותה גופתו למרע למשך שלוש שנים, אבל החברים ביקשו להביאו מוקדם יותר לקברו. „כי הזמן עובר", כמו שאומר דיבון. „והחברים מתמעטים, ומי יודע כמה היו זכרים בכלל וכאים בעוד שנה".

בצוואתו של בן־חור נרשם, כי לאחר מותו יעבור כל רכושו לבנו המאומץ דוד, כיום בן 51, בתנאי מפורש שישוב לישראל וישתקע בה תוך 24 חודש מיום פטירת האב. והנה, השבוע חלפו ברוקן שנתיים. בן־חור נקבר, לא נמצא הבן, לא שב ארצה מגלותו הארוכה, גם לא בא להגיד „קדיש" על קבר אביו. נקטעה שושלת בן־חור הקצרה. הדבוש, כ־80 אלף דולר בדירה קטנה וקצת מזומנים מושקעים במניות, יעבור כולו לאגודה למלחמה בסרטן.

שנים חיפשו את הבן. לא עותתי וחיפוש, אלא יצחק ריבון, חבר, עורך־דין ושומר העיזבון. הוא פירסם מודעות בעיתוני היורדים בארה"ב כמו „ישראל שלנו" בניו־יורק ובתן פנה לדוד בן־חור (צ'לנוב) ופרש את תנאי הצוואה.

אחרי שהאפוטרופוס לא ראה די במודעה הזאת, פירסם לא מזמן גם מודעה אחת ב„לוס־אנג'לס טיימס" ולא הגיעה תשובה. והבתובת האחרונה של הבן בארה"ב, בעיר קטנה בקליפורניה, היכן שגר עד לפני כ־15 שנה, שבו כל המכתבים עם חותמת: „עזב". עורך־הדין יגיד, כי שמע שהבן נקט בפעולות לששש את מקומו. גם להלוויית אימו לפני כעשר שנים לא הופיע, אברו עקבותיו. דיבון לא רצה יותר מזה לדרחיב את הדיבור. הדי היה חבוי של האלוף בן־חור וזה עניינו המשפחתי. „הבן היה מהנרס בתחום רגיש, בטחוני, ואם יעלה העניין עוד יחשבו שזה איזה פולארד שני".

הטיפוס הרוסי הקשה

בדרך לבית־הקברות, בכניסה אבן־רגוש, ליד הכניסה לקיבוץ, עמדו שוטרים צבאיים לכוון את התנועה. שם לקחתי טרמפ את בנו של יצחק שרה שהלך, סנדלים ומכנסיים קצרים, לצד הדרך. שרה זכר כמעומעם את דוד, בנו של בן־חור. „כשעוד היינו ילדים קטנים". שני ילדי אלופי מלחמת השיחרור, שרה ובן־חור, שיחד הקימו את „הנודדת" ופעלו בפר"ש.

בן־חור, בספר הזכרונות „כמעט שערוייתי", שהוציא בחודש מותו בשנת 85', סיפר על הקשר שנרקם כינו לבין יצחק שרה בקריית ענבים. „לא בכל דבר אפשר לסמוך עליו", כתב על שרה האחוז. תמיד היה בן־חור קשה עם עצמו ועם אחרים, וישר במידה קיצונית. „הטיפוס הרוסי הזה", אמר והזכר אוסיה ליד הקבר, „שיכול להיות קשה כאבן ורך כדבש". האח מאיר יגירה לו עמדת גולו אחרי שהחליט על משחו, היה דורש אותך כמו מכבש ונוטע עליך עד שנגמר לו הרלק. כל־כך נחרץ.

באוויר החיים של בית־הקברות נישא ריח חזק של תאנה ושל ערימות חציר. חוליות חיילים זקורות אוכנה פיטרולו על תגבעות סביב, לאבסת את האלופים המרשים זאת הרמטכ"ל. חוליה אחת ניצבה ממש מעל לקבר, כמרחד הגבעה, על המצע חיבש של עלי אורן נושרים. חחבר שטיפל בבן־חור גם ברגעיו האחרונים בבית האבות אמרו חלוזאי ויכולתי לתאר לבן־חור את ההלוויה".

לצד חיילי מסדר הכבוד הקפנים הרבנות הצבאית, עמדו כמאה גברים קשישים, לבני שיער, מחסו"ש או מהנודדת או מהתנגה, המלמ"ח והבריגדה – חבורה שהחלכת ומתמעטת, ראשית הלחימה העברית המסודרת, כמו בן־חור, שחיה בין אלה שהחלו את הדיבוקה מן הנדר, את התקפות הלילה המאורבים נאת הרוקטריגה, שאחר־כך אומצה על־ידי צה"ל להעביר את הקרב לשטח האויב, לא לחכות, להבות, להתגיע. מטוד הכבוד הדים את רוזי האס16 שלו, ירה שלושה מטחים. הרעם הדגלגל ביער הבריגה ציפוריה. הר עצת מהחר, האלופים ניצבו דוממים. האם הדהד מי מהם באחרו הרגע, כי כאן, לפניו, מטול מולידיו של המלחמות המודרניות שהם מגליבה?

בראשית שנות החמישים נסע בן־חור ללמוד בארה"ב. לא נשאר בצבא עם תום המלחמה אלא עבר כטנק אוטומטים כפו תל־אביב־באר־שבע. באמריקה ישב ברלות ולמד, ושם הצטרפו אליו, כשרוחה קצת, אשתו וגנו דוד. שם הכיר הבן, שלמד הנדסה את אשתו לעתיד, בתו של יזרדי כנרמיסט שונא ציון, ותהום עמוקה נפערה בין בן־חור, שבל אחבתו היתה לארץ־ישראל, לבין בנו. ברחוד לא יכל לסלוח או לשכוח או לוותר, ונלחם גם בבן באותה עקשנות שאין לה קץ.

נמאס לאח הקטן

יום אחרי ההלוויה נסעתי לפתח־תקוה, למאיר, „האח הקטן". בשעה שלוש הגעתי לביתו. „תוזה אותו על־פי המכשבת הארומה", ואכן, הסרובב שם תרנגול־פח ברוח הצהריים. מאיר בן 73, „ועד הסוף עוד הרתיחה אלי אליהו כמו לאח הקטן". חודש קודם מותו עוד החלקה בינינו ויכוח קשה, בן־חור רצה שיצאו לקרב על האמת בעניין מי גילה ראשון את דרך מדמה. סיפור ישן, שנרם נסבר בשל ריבוי גרסאות וטבועה ההמכפר של הביסטוריה.

בן־חור, בכל־אופן, רצה שמאיר יעזר לו לחשוף את האמת, ומאיר, שעובד בתור גנן מתגרב בצה"ל ורוצה רק לספל בגיגות ולגדל עצים, אמר שלא, הוא לא משתתף. בן־חור צעק „משתמט", רסק על השולחן באגרופו החזק וסנינו, הדומות כל־כך לפני אחיו, התקשו עור יותר, צופפו הגבות העבותות, נודקר הסנטר. „אני כבר רגיל שהוא קורא לי משתמט".

„מהבית בדלנו על דוגמא אישית", ענה לי מאיר על השאלה למה התביית אליהו בן־חור כל חייו על הדברים הקשיחים למה זרק את דרגותיו לפני בן־גוריון והלך, אחרי ריב, להיות נהג וחלם. למה נהג משאית וכל במלחמה. „אולי הצורך לטפל אישית בדברים. לא לתת פקודות, אלא לנעת בעצמו כהגה, כמנע, בקצים".

אבי המשפחה, אבא כהן, ייסד את מכבי־האש בתל־אביב לפני כ־60 שנה, עד היום מתנוסס פיסלו בתחנת האש ברחוב בול בתל־אביב. המיטה אחים היו, ובאלבומים שלו יצביע מאיר על תמונות האח אהרון, שנהרג בעלותו על מוקש במלחמת השיחרור. רוב התמונות קסנות, לא ברורות לפעמים: צולמו במטוריינים ובעמדות או ביישוב חדש או בבונקר. כי כך גדלו לשירות המולדת. בניו של מכבה־האש הראשון צוו כולם לכבות דליקות לאומיות עד מותם. מאיר זוכר איך לילה אחד – תמיד זה היה מאוחר בלילה – התקשר אליהו ואמר לו לבוא להתגייס איתו למבצע „גרש האש", גגר אש ביערות, או למבצע עזרה לספר וכו', „עד שנגמס לי מכל המבצעים שלו".

פרידתו משושנה ספקטור

אשתו או חברתו הראשונה של בן־חור היתה שושנה. גם אחיו אינו זוכר אם התחתנו או לא. חיו יחד בדירה בדתוב ריונגוך, שנות ה־30, בית של מפקדי ההגנה ליד רחוב ארלוזורוב. אחר־כך נפרדה: שושנה התחיתנה עם צבי ספקטור, שיהיה לימים ממקדם של כ"ג יזרדי הסיתה ויעלם עימם בים בתעלומה שלא נפתרה עד היום. בן חור, שבור מפרידתו, הכיר את לאה הנפלינג, שגרה בבן־יהודה, קרוב להוריו – אלמנה צעירה עם בנה דוד. וחם עברו איתו את כל התלאות: מלחמה מקומית ועולמית שלובות זו ובזו.

יום שישי, כ"ז באב תשמ"ז – 21.8.1987

חץ מסילבי קשת

רוח העם

אם יש דבר שמפחיד אותי, זה כאשר דמגוגים מגיימים לצרכיהם הנפסדים, את המונח הערטילאי השטני „העם", „העם הזה", „עם ישראל".

ואז אינני יכולה שלא להרהר במלה שהגרמנים הידבו להשתמש בה: „רוח העם", (VOLKSGEIST).

הם לקחו מושג, לכאורה אבסטרקטי, והפכו אותו ליישות קונקרטית, שכל מאוויה הקולקטיביים מתבקרים באיש־יחו של המנהיג.

למחול הטולחני הסהרורי סביב הטו־טם השיבטי, ה„לביא", זה המטוס שיש לו מרינה – כשפורס ושמיר, במין הכנה הר־ית קוסמית, מחויקים זה ביד זה – גילוו מילות הממגר־מבו המתלהמות של יצ־חק שמיר:

„...העם הוא חכם, ולא עם הארץ. אלא של הארץ, ואיננו בור. העם החכם הזה יראה כמרגריה, הרמת ידיים וכניעה לקשיים. כלי הלביא, יהיה זה עם ללא טראל".

שינטו אותי.

שהתפוח יפול רחוק מעץ האגס

אני כבר רואה את המתכונת של התוכ־נית החרשה בטלוויזיה. „מרוח לדוד", על אבות ובנים. ולמה, לכל הרוחות, גם לא אבות ובנות או אמהות ובנות?) – לפי הדגם הראשון של ראש הממשלה שמיר ובנו יאיר.

● הוא זכור כאיש שהכל אורותיו נשכח – הקרייקטוריסט חבריטי ניקולאס בנטלי על ראש הממשלה הנרי קמפ־בלי־בנרמן

● אנחנו יודעים מה קורה לאנשים שעומדים באמצע הדרך – הם נדרסים – אניירן בוואן

● זו פעם ראשונה שאני שומע שעב־בר ממש שוחה, כדי להצטרף לספינה טובעת – צרצ'יל על מרשל האווירייה בנט, שהצטרף לליבראלים

● אל תכעס את ממשלתך כשאתה בחו"ל־ארץ. אל תפסיק לעשות זאת, כשאתה בבית – צרצ'יל

חשיריוניות שתפזר המגנות בדרום אפריקה: הדגמה

ירושלים הקדושה

יותר מאלף מלים, על הפרובלמטיקה של חילונים־חרדים בירושלים, היא הת־מונה שהתפרסמה השבוע בעתונים:

טרי קולק, יוצא בליל שבת למבואות העיר, לראות במו עיניו את האכסורוס של בני עירו בלילויים לתל־אביב, מר־ליק סיגריה לנהג.

תמונה שהתפרסמה ב„על המשמר": אש בשבת

מעין חברה להערצה הדדית.

אולם אני, בחלומותי הפרועים, מת־אות לשמוע איזה בן אומר על אביו המ־פורסם, משהו כמו: אגומניאק, כל המיים בבית סובבים סביבו. אדם בלתי נסבל. אכול אמביציות ורישונים... לא יודע לחר־בק. לא יודע לצחוק. גם רוח. אמי שפחה שלו, כל השנים ריכא את אישיותה, במ־סה של להכין לו „בוזה חם", כדי שיוכל לספר לאהובות שלו שהוא לא מבינה אותו, וגם אליהן הוא נבוז. בקושי קורא ספר.

חאב על בנו: חסר נימוסים, עלוקה, מרקק, ראוותן, חומרני, עושה בושות למשפחתו, הולל, הדבר היחיד שאני יכול לומר לזכותו, שהוא התחתן במשפ־חה עשירה.

ואל תביאו לי את חדוגמה של בני דיין. הם עשו זאת אחרי שגמרו. לא בעימות טלוויזיוני.

הבנליזציה של השואה

מן זיעזע כל משפט רמיאגיוק, הדיר־עת על מותו של אחרון המנהיגים הנאי־ים דרלולף הס, אם שומעים בדדיון קול של איזה עסקן כרוגל עילג, קובע על משהו שאני בכלל לא רוצה לדעת: „הכ־דורגל הישראלי יעמוד בפני שואה?"

מבית אלפא – עד טראנסוואל

לא שזה מפליא, אך כואב, הסיפור שהתפרסם בעתון זה.

קיבוץ בית־אלפא, של „השומר־הצ־עיר", בתעשייה חכמה, מייצר ומשווק, בין השאר, שריוניות לפיזור המגנות גם לדרום־אפריקה.

טל מלמעלה, ולבנה מעל, מבית־אל־פא, עד טרנסוואל.

ציטוטים מפורסמים

● אל תסמרו לאמא שאני בטלישיקה. היא חושבת שאני סטנתר בבית חזות – אלמוני

● אותה מזוויף, חבל אצלך. מזוויף. אפילו השיער שלך, שנראה מלאכותי. הוא אמיתי – דיסלמטנו אמריקה, ג. לב־רגרן בראיון הבריטי

כן, לשבור!

לעואול, ה„לביא" הקרי־שו־רנא מחשבה לאשה אחת קטנה ובור־דוז, הנאבקת בשאריות כוחות הנ־פש שלה, נגד תאגיד ענק, שיצא למרוץ אותה.

שמה מיה קוך, וכבר נכתב על דרך היסורים שלה. היא חש־פה שחיתות ב„תנובה". גם הפרק־ליטות וגם המשטרה סמכו ידם על האשה ועל אמינותה. אך לפ־רות שנגר הקטאי שעליו החלוני נה הוגש כתב אישום על הוצאת 60 אלף דולר במירמה, היא לפי מיטב המסורת הממסדית הישר־ראלית של כל־מעשה־שוב־ייע־נש, פוטרה ללא פיצויים מ„תנובה", אחרי 12 שנות עבו־דה.

„תנובה" האריכה לא בחלה בשימוה. במאבק המשפטי של מיה קוך, עשתה החברה שימוש בממסמכים הרפואיים, והעבירה חוות־דעת של הפסיכיאטר המחו־זי בחיפה, ד"ר משה אבנון, שקבע כי היא „חולת־נפש חזקוקה לאישפוז". הוא מעולם לא ראה אותה. רק עבשיו נפתחו נגדו תליקים משפטיים.

אולי היתה מיה קוך בשבורת מומן, אלמלא העזרה והסעד שמ־גישה לה האגודה לזכויות האזרח המסויימת: לה המאבקה המשפטי־ים. בעזר אלה נמשפטים, נפסקו נגדה, בהליך ביניים, הוצאות בסך 1623 שקל, לטובת „תנו־בה".

למרות שהגיעה להסכם עם החוצאה לטעל לשלם את הוצ־אות לשיעורים, וכבר שילמה תשלום אחד, מתעלמת מכך „תנובה" והוציאה נגדה צו עיקול על כל המשכורת העלובה שלה מעבודתה החליקית החדשה, וצו עיקול חמצים בית, כולל צו שבי־רת חדלה, למקרה שלא תוחיה בבית.

ממש בדשות לראות את חצו הזה של בית המשפט, המחלקים לחוצאה לפעל. כיצד הוא כתוב. את בעל החוב, הם מכנים „תנו־בה".

וכך, בשחיא מתרוצצת בין שני מקומות העבודה החלקיים שלה, שבקושי מבניסים לה יחד, כ־800 שקל, היא חוששת כל יום לחזור הביתה, שמא המצא את הדלת פרוצה וחמצית מעוקלים או אפילו גלקים. פחדת לחגיע למקומות העבודה, שמא האבד גם אותם, בגלל ידה הארוכה של „תנובה".

מגיב על כך עו"ד שאול פלס, המטפל בתיק מטעם „תנובה":

„נבון, שהגבית קוך חייבה בתשלום הוצאות משפט. שנפסקו כנגדה". נכון, שהוצאה לפועל הסכימה לעשות תשלומים. נכון גם, שביקשנו צו הוצאה לפועל על משכורתה ועל חמצים בדיר־תה. מותר לבשה לנקוט בהלי־כים שנקטנו. זאת ובחזר על מי הראל".

מיה קוך

אדריכל בבית המטבחיים

ר' דב־ברל זוננפלד, משגיח כשרות בבית המטבחיים של העדה החרדית בירושלים, לא למד מעולם אדריכלות, אך הוא תיכנן שבע שכונות בירושלים, בתי מגורים, בתי כנסת וישיבות

מאת *מנחם רועי*

דב־ברל זוננפלד, זה היה שמו. ר' ברל קראו לו. מה ר' ברל, בלי כל תואר נוסף, לא רב, לא מורה, לא אדריכל, לא אמן, אף־על־פי שהיה ראוי לכל התארים הללו גם יחד.

גבר יפה־תואר וטוב־מראה, הדור בלבושו ואציל מיליטתיו, שוקן ארוך, מסורק ומסופח, מיאר את פני המאירות. היו לו עניינים טובות, פקחיות, מנהיגות נלבבת לא משה מהן לעולם. בעוברו רחוב, היו רבים מסבים מבטיהם לעברו ומזינים לוהטם ביופיו. מרקיקים בברכות ברכו: „ברוך אמה לו בעולמו"...

מנחם בגין, כשעתו, שנתקל בו באקראי, רץ לקראתו, ברכו בחמימות ואמר: כך, מן הסתם, נראו אחי־ירושלם המהוללים בפי חכמינו הקדמונים.

ר' ברל היה בן היישוב הישן, נכדו של רבי יוסף חיים זוננפלד, רבם הגערץ של חרדי ירושלים, למד יראה חודרת, רכש גם השכלה כללית רחבה, אבל לא נתן בשקלים, לא למד הנדסה ואדריכלות ורגלו הולם לא דרכה על מפתנה של אוניברסיטה. דעל־מ־כן השכימו אדריכלים לפתחו ומהנדסים מחוגים ביקשו עצתו בפתרון בעיות סבוכות. גם פתר אותן. עשרות בתים בירושלים, שכונות שלמות – הם פרי תכנונו.

שלטונות המנדט הבריטיים הכירו בכישוריו ציתוריים, ויתרו על הכשרה פורמלית והסכימו נתן שיעטוק במקצוע. רשויות הבנייה הישראליים הלו בעקבותיהם ועשו כמוהם.

עוזי קיר מופלאים

גם את אמנות הציור לא למד. לא ראה סטוריו כלום ועל אוטליה לא חלם. אולם ציורים רבים, חמו מחתת למכחולו המבודרך, מפארים קירות של מתי רבים בירושלים ובעליהם לא ייפרדו מהם אלו במחיר רמים מרובים.

ידיים שהכירוהו מספרים: בנערותו ישב פעם מול ראש חורש בבית־מדרש בבתי־מחסה ועסק בחזה. כדרכם של אנשי ירושלים בראש־חרשים – לקיש לחמות מתציות היום לימוד תורה. יחד עם הבא המתוחה פרש לפניו גיליון נייר והעלה עליו דמים שונים.

נייר מחו"ל, מן המפורסמים בעולם האמנות, נמה לבית המדרש והתבונן בציורי השבטים שעל אמות וחחלונות. בראותו את הנער במלאכתו, שלח תחוכל גם אותה לצייר ציורים יפים כדוגמת אלה שעל הקירות כאלו רב השיב בחיוב, בנענוע ראש, ולא הוציא הגה ממיו. בו במקום עשה כמה „פשקים" מציורי השבטים.

אורח הצע לגשת אל בית הוריו, לדבר עם אביו נעיר. כאשר נכנסו לבית בבתי־אונגרין, פנה מחתו אל ר' יעקב מאיר זוננפלד (אבי הנער), בנו של רבי יוסף חיים זוננפלד) ואמר: „בשרון עצום מהו בנישמת בנך, מוכן אני לקחתו עמדי לפרין, כדי שילמד אמנות הציור. כל ההוצאות עלי. אני מסתן, שעתיד גדול לפניו כאחד הציירים הגדולים בעולם.

פנה האב אל בנו ושאל: „התלך עם האיש הזה לפריז? הילד, שכבר יצא שמעו כיניין־זוכים, הסיב: „זה עתה למדתי במסכת גדרים על נדיר שרעיניים וקצוותיו סרוחות לו תלתלים, מחשש כי יפיו יביאהו לידי תקלה. עמד ונשבע שיגלח את מלמת ראשו לשם־שמים. אף אני נשבע שלא אציר עד, פרש לדבר מצווה ולשם שמים".

ולא צייר. ולפריז לא נסע. בשבנר צייר מקומות חדשים, כמו הכותל המערבי, מערת המכפלה, קבר רחל. אולם הציורים נתן במתנה לתחתן־כלה ביום חתנה לחשנה.

כתב מינוי מצ'כיה

כדרישתו בתורת ישראל, עמק ויקחו לארץ ישראל. בירושלים המרולרלת של אותם הימים מכל קדי ומחמור ולא הסכים „לדרת" לגולה. כדי לחמנע פרנסתו ולהביא טרף לביתו, ישב ולמד אמנות לפני רבי יצחק יהודם דיסקין, בנו של הגאון, רבי הנעש לייב דיסקין מבריסק, שאחרי רבי שמואל סלנט כיהן תקופה מסויימת כרבה של ירושלים החרדית.

בתחם הימים ביקר בירושלים ראשה של אחת הקהילות הגדולות בצ'כוסלובקיה במגמה למצוא מעמד מתאים לכהן כרב בקהילתו. בביתו של ר' יצחק יהודם פגש את ר' דב זוננפלד. אחרי שיחה בתרבי תורה, אמר האורחן זו תורה יפה בכלי נאה. בא אלי מבקשים. אולם „המועמד" שתק. ולא הביעים הרצינות לדברים ששמע. כעבור מספר שעות הגיע כתב־מינוי מאותה קהילה, שהיה בו כדי להבטיח פרנסה בריווח, כבוד וחיי שלווה.

ר' דב נבוך לא מעט והלך לשאול בעצת סבו הרגול, רבי יוסף חיים זוננפלד. עיין רבי חיים בכתב־המינוי, הרהר קמעה ואמר: עדיף בעל־מלאכה בארץ ישראל ולא רב בחוץ־לארץ, אל נא תיטוש את ירושלים עיר קדשנו, וחכור ואל תשכחו אמר הקדוש ברוך הוא, הביבה עלי כת קטנה שבארץ ישראל מסנהדרין גדולה שבחוצה־לארץ.

ולא נסע.

נשאר יושב בירושלים המרוששת, למד בישיבה, סירב לקבל אפילו פרוטה אחת מקופת הציבור והתפרנס בדוחק רב (עם אשה וחמישה ילדים) ממשכורת זעומה שקיבל תמורת עבודתו כמשגיח על הכשרות בבית המטבחיים של העדה החרדית. בנסיונותיו לגלות מקור חדש לפרנסתו, הרהר רבות בציוריו מימים עברו ובנידרו שלא לנגוע עוד במכחול, פרש לדבר־מצווה, ואז נצנץ רעיון במוחה לשרטט תוכניות לבניין ירושלים, אין לך מצווה גדולה מזו.

הודמנות לנסיון ראשון לא איחרה לבוא: כאשר חותנו, ר' נפתלי צבי פרוש, אמר לתקים את שכונת שערי־חסד בירושלים, בא להימלך בדעת חתנו ברוך־הכשרונות ודרך אגב שאלו, שמא יש לו רעיון לתכנון השכונה הנדשה. הכיר ר' דב תוכנית לכל פרשת ודקדוקיה ואל פיה נבנתה. והיתה שערי־חסד בשעתה היפה בשכונות ירושלים.

הצעה מפתה מאיטליה

אחרי שערי־חסד באו עוד רבים אחרים: מסרות ציבור ובתי מגורים, בתי־כנסת וישיבות, תחנות משטרה ומניסיות. תחילה היה ממנה את לקחתתיו עמו לאיטליה. תנתכנן גשרים וארמונות, אמר לו. זוננפלד סירב: כבר נפסקה חלכה שאין יוצאים מארץ ישראל לחוץ לארץ. השיב

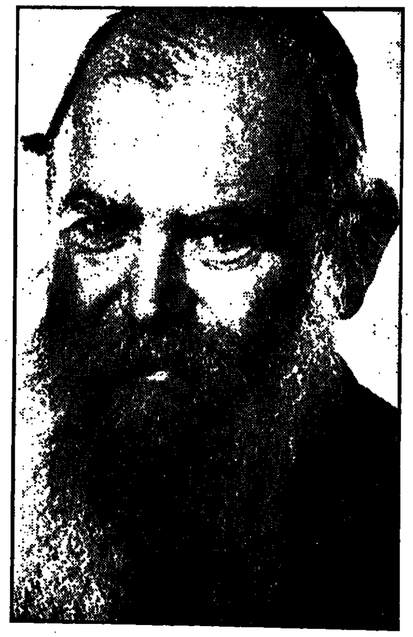

דב־בר זוננפלד: תאדריכל ראה את עבודותיו וביקש לקחתו עמו לאיטליה. תנתכנן גשרים וארמונות, אמר לו. זוננפלד סירב: כבר נפסקה חלכה שאין יוצאים מארץ ישראל לחוץ לארץ. השיב

כדי להבטיח פרנסה בריווח, כבוד וחיי שלווה.

ר' דב נבוך לא מעט והלך לשאול בעצת סבו הרגול, רבי יוסף חיים זוננפלד. עיין רבי חיים בכתב־המינוי, הרהר קמעה ואמר: עדיף בעל־מלאכה בארץ ישראל ולא רב בחוץ־לארץ, אל נא תיטוש את ירושלים עיר קדשנו, וחכור ואל תשכחו אמר הקדוש ברוך הוא, הביבה עלי כת קטנה שבארץ ישראל מסנהדרין גדולה שבחוצה־לארץ.

ולא נסע.

נשאר יושב בירושלים המרוששת, למד בישיבה, סירב לקבל אפילו פרוטה אחת מקופת הציבור והתפרנס בדוחק רב (עם אשה וחמישה ילדים) ממשכורת זעומה שקיבל תמורת עבודתו כמשגיח על הכשרות בבית המטבחיים של העדה החרדית. בנסיונותיו לגלות מקור חדש לפרנסתו, הרהר רבות בציוריו מימים עברו ובנידרו שלא לנגוע עוד במכחול, פרש לדבר־מצווה, ואז נצנץ רעיון במוחה לשרטט תוכניות לבניין ירושלים, אין לך מצווה גדולה מזו.

הודמנות לנסיון ראשון לא איחרה לבוא: כאשר חותנו, ר' נפתלי צבי פרוש, אמר לתקים את שכונת שערי־חסד בירושלים, בא להימלך בדעת חתנו ברוך־הכשרונות ודרך אגב שאלו, שמא יש לו רעיון לתכנון השכונה הנדשה. הכיר ר' דב תוכנית לכל פרשת ודקדוקיה ואל פיה נבנתה. והיתה שערי־חסד בשעתה היפה בשכונות ירושלים.

הצעה מפתה מאיטליה

אחרי שערי־חסד באו עוד רבים אחרים: מסרות ציבור ובתי מגורים, בתי־כנסת וישיבות, תחנות משטרה ומניסיות. תחילה היה ממנה את לקחתתיו עמו לאיטליה. תנתכנן גשרים וארמונות, אמר לו. זוננפלד סירב: כבר נפסקה חלכה שאין יוצאים מארץ ישראל לחוץ לארץ. השיב

בשנות מלחמת העולם השנייה תיכנן „מיבצרי טיגרס" בשביל המשטרה הבריטית בכל חלקי הארץ. השלטונות הבריטיים היו אסיריי־חודה והעניקו לו דיפלומה של מהנדס ואדריכל. את השכלתו המקצועית השלים אצל המהנדס המהולל ד"ר הרמן וצאל האדריכל יהושע סלנט, שהדריכו אותו בתורת התיכנון והאדריכלות הלכה למעשה.

מעשה במגרש קטן, ברחוב אבינועם ילין, שיזמים ביקשו להקים עליו גוש בניינים שיכיל שמונה ביתות לתלמוד ישיבה קטנה, ישיבה גדולה, בית כנסת, פנימיה, מטבח, בלתי־אפשרי, פסקו כל האדריכלים פה אחד. אפשר ואפשר – אמר ר' רב. הוא ביצע הכל ועוד נשאר מקום פנוי לחצר פנימית למשחקי התלמידים. ועוד מעשה בסוחר ירושלמי, בעל מגרש זעיר ויוצא־דופן בסימטה שגובלת ברחוב בן־יהודה הסוחן (היום מדרחוב). אי־אפשר לעשות כאן מאומה, החליטו האדריכלים. ר' רב הכין תוכנית והוקם שם בית־דירות מרווח לתפארת.

פרשת הציור חוזרה גם בעניין האדריכלות: אדריכל מפורסם מאיטליה ביקר פעם אצל רבי חיים זוננפלד ונפגש שם גם עם ר' רב. לאחר שראה אחדות מעבודותיו אמר: אתה תסע אתי לאיטליה, תלמד ולבסוף תתכנן לא רק בתים כי אם גשרים וארמונות.

יותר מדי כסף

הוא השיב: כבר נפסקה הלכה שאין יוצאים מארץ ישראל לחוץ לארץ.

כשם שברח מן הכבוד כך ברח מן הכסף. סיפר לנו בנו, ר' שלמה־זלמן זוננפלד, מיקירי ירושלים בימינו: נער הייתי כאשר הלכתי פעם לגבות חצי לירה עבור תוכנית־בנייה שאבא הכין בשביל אחד הנבירים בעיר. כשנכנסתי לבית שמעתי האשה קוראת לבעלה: יענק'ל, חצי לירה זה יותר מדי, למה מגיע לו חצי לירה עבור כמה קווים ששרטט על גבי הנייר? מספיק שני שילינג.

פעם אחרת בא אליו שכן מבתי־אונגרן, עני מרוד ותלמיד־חכם אדיר, והשיח את מר לבו: המשפחה גדלה והדירה צפופה ואינה מספיקה אפילו לצרכים הכהכרחיים ביותר. זאת היתה משימה קשה מאד, אבל ר' רב הצליח להכין לו תוכנית, שהרחיבה את דירתו במידה ניכרת. שמח האיש שמחה רבה, ואילו ר' רב היה בדילמה קשה: על התוכנית עבר קשה ושכר־הטרחה דרוש לו, אולם „הלקוח" עני מרוד הוא ותלמיד חכם שמצוות להנותו. מה עושים?

בתום שיחה ביניהם קם האיש, הכניס את התוכנית לתוך כיסו, אמר „יישר כח" ופנה ללכת. כלי לשלם. אותות של אושר הופיעו על פניו של ר' רב כנגותו אל אנשי ביתו, אמר: טוב שכך נגמר, אבן כבדה נגולה מעל לבי...

אבות העיר טענו שהמשימה בלתי־אפשרית. בין לקוחותיו הרבים יהודים אמידים שעלו מארה"ב, קנו „חורבות" בשערי חסד וחזא הסכן לארמונות־יאור.

הצלחה מצלצלת
GMX 616

כי היום זה כבר בזוק.
GMX 616 תפס את השוק

מאות כבר ניסו, קנו וקבעו:
GMX616 חטוב ביותר, תפשוט
ביותר, חיעיל ביותר וחכוראי ביותר,
עובדה, GMX616 הוא הנמכר
ביותר.
אז תפוס עוד היום את GMX616
ותרוויח!
GMX616 – חרב קוד הממושרש.

מכרת בא המשרת (0550) בעיא פתח תקוה, חדרה, אריה
ד המושבה: 03-9237069 ,9237029 נתניה 053-33773

היחידה שבוגרת קיימברידג'

"תזונת קיימברידג",
המוכרת בעולם כשיטת הדיאטה האפקטיבית ביותר,
משווקת עכשיו גם בישראל בלעדית ע"י
חברת: "מדפלן יועצי בריאות בע"מ".
תזונת קיימברידג'
שפותחה במשך 14 שנות מחקר במוסדות
המחקר והבריאות של אוניברסיטת קיימברידג'
מאפשרת הפחתת משקל של עד 5 ק"ג במהלך
השבוע הראשון ומכילה את כל אבות
המזון, הויטמינים והמינרלים הדרושים לגוף.
מוצרי קיימברידג' מופיעים במגוון עשיר של טעמים.
מילק שייקים בטעמים:
שוקולד, וניל, תות, אפרסק, ובננה.
מרקים בטעמים: מינסטרונה, פטריות, אספרגוס,
בקר והודו-ירקות.
יועצי קיימברידג' ילוו את המשתמשים
תוך התאמה ותכנון תוכנית התזונה באופן אישי וללא תשלום.
פנה עוד היום ליועץ הקרוב למקום מגוריך
לקבלת פרטים נוספים ולרכישת מוצרי קיימברידג'.

רשימת היועצים:

תל אביב
• חק הבנגע של אורנ 03-227084
• אנבל גלי ב-03-716234, ע-03-5461925 מעפין
• נבו רחמים 03-250180 חל ארב. ובעת ע.ר.
• מקן 03-225089
• קטלר מרת 03-5460708
• ריבקר אילי 03-5413060 מרמת
• נתן, רונית 03-5411198 מרמת
• ר. מלר רות 03-235004
• שלטקר אילה 03-449534
• פנינ-הראל 03-444382
• נבו אילה לאה 03-301758
• דורים מכבר 03-228473, 03-234995
• חלב לחי 03-5462703 נדיר
• פלמון בלהה 03-341091 בנוסא לבנין
• נתן קליבן שמח 03-427098 מרמת אביב
• נבון קראל 03-222820
• נתנר אורנה 03-422502, 03-411370 ומת אביב
• אוזן לוי 03-298675
• צור רעיה ב-03-478871, ע-03-420333 ומת עדה
• יהודה צפורה 03-5365527 אחר. לבית אביב, לבנון, חלב מר. בנעיה עכשיו, מרי אילה
• אקנס עפרה 03-498777 נה עמק
• אלון עקב 03-478480 הבר יפה

רמת גן
בבעיתים:
בני ברק
• אשכולי חנה 03-749778 ומת ן
• רחמר רחמים 03-7524464 ומת ן
• אלמוס משה 03-7514994 ומת ן. ערבים ובעלים
• מחבין רבקה 03-767892 ומת ן
• בנלנט דוב 03-736359 ומעים
03-725765 ומעים
• ת. בנין 03-719557 ומעים
• בנן אריה 03-318898 ובעים
• אזהאה רחמי 03-312215 ומעים
• קישטשי בינקנ - חנב אלעזר 15

חולון
בתים
• פרי חיים 03-882006 נת ים
• מנגר מיקי 03-882004 נת ים
• קיקשנדים שוה 03-876739 חל ארב. הא נת ים
• פוטמן דוחן 03-845284 חולון
• לפיד יהודית 03-853356 חולון
• מילון משה 03-883533 חולון

פתח תקוה
• דרי ישראלי 03-9241684
• שמואלי ילה 03-9222701
• לוחן עזה 03-9226623
• מלכ שמוני ריאות ועינו 03-9228570

חדרה
רמת השרון
• מלמן אהרון 052-550016
ע-052-81016 הבנלה
• בר אריק ב-052-85726
ע-052-675805 הבנלה
• ר'אמלר מלכיאן 052-38033-ב
ע-052-38549 חסב שלום
• מלוי לאה 052-851869 הבלה בעבודה בנה אדום
• מיסיג מלי 03-402153 ומת רעיון
• קנצ אסתר 03-494244 ומת תעיון

רמת אפעל
• מוגנ לבנה 03-712027

רעננה
• אלמן אסתר 052-445861
• נגות נלה ב-052-913649
ע-03-439379

גני יהודה
• קאן אבנה 03-358079

כפר סבא
• הקנר שלמה ב-052-27902
ע-052-32811
• חבנה שרה ב-052-310161
ע-03-734124
• לבא רחל ב-052-911162
052-844444
• סלוי חיה 052-923750 נכנ אר

נתניה
• שי מוש ב-053-22885
ע-053-335584
• ג'ונסון דוד 053-338788
• המנכ"ל למיעה ואיקום מחלה לב 053-699141
053-615002
• קרישנרים מאיר'ים 053-333773 נתניה, חדרה.
• אילת נגלי 053-619855 נסת הגיעה

קלנסואה
• נגר אהוד 053-687461

חיפה
• הוצר קבר אילה 04-228949
• ה.ן עזה 04-710404 עיה

עכו
• עמיר עליה 04-910212

עפולה
• אטל דניה 065-90365

טבריה
• י. נחלה ב-06-795744
ע-06-792360

מועצה אזורית אשכול
• רחמן ציפי 057-82130

אופקים
• סטרקלי אלי 057-923344

רמת הגולן
• אלק סנ'נה ב-06-763620
ע-06-763550

רמלה
• אלטן אסתר 08-223680

ירושלים
• אבא הבנה 02-667806
02-446081-ע
• אמנה יעל 02-240363
• מקנ'ן עזה 02-631894
• בעוז אלנה ב-02-415766
ב-02-420294
• ר-סקן אבנה 02-439447 נתונים
• צור נחמה 02-690380
• בן סטרת אזה 02-343265

רחובות
גם ציונה
• סמוכיך תמי 08-474305 חמנת
• שטנצלר מרי 08-474153 ציונה
• סלום דבורה 08-464185 חמנת
• י. לפיפסקי ב-08-474070
ע-051-48721 חמנת
• מופיר מיכל 08-471726 חמנת
• קולנס שלמה 08-482905-ב
ע-08-482329 נסכון חמנת

ראשון לציון
• מוסמך בריאות 03-954854
03-952780
• לוגנסקי חנה 03-959231
• קבל עזה 03-948777
• שפי עליזה 03-948762
• נתן חנה 03-9613480 נתנו עלה
• לנג מרגן ב-03-948351
ע-03-950656
• חקשטין אילן ב-03-947542
ע-03-9327574
• נבון דוחה ע-03-9661416
ב-03-999984
• נתן מורה ב-03-959979
ע-951273

יבנה
• בדר אורלי 08-436169 נה אין
• סחקה חורת 08-435473

אשדוד
• נתנ'ן נטה 055-5451 5
• קומר חלון 055-33527

שאנר בצרון
• פחד אירת 055-74259

באר שבע
• נתן ציפי 057-73976
• לוגני דוחה 057-37703

אילת
• חתר אירת 059-73016

תצוגה וטעימות
בתערוכת עלומים
22-29.8.87
בריתן 48.

Cambridge כל מה שצריך לרזת במשקל

מוצרי קיימברידג' משווקים ע"י רופאים דיאטנים ומומחים שעברו הכשרה בקיימברידג'

מדפלן יועצי בריאות בע"מ' רח' בן יהודה 119 תל־אביב, טל: 03-247103

נתן ברון

מאיימים עלינו

לה כבר תהליך קבוע: כל כוכר אני שתח את הרדיו, קורא את העיתונים – הרץ מהר־מהר אל המקלט הקרוב, לחפש מסתור ומגן מפני ההפצצה שתבוא.

המפציצים באים מוושינגטון. כל מי שלשון בפיו – אינו נלאה לספר לנו על אזומה של ארצות־הברית ועל התכניות הנוראות שיש לה כדי להעניש את ישראל אם תמרה את פיה. והאמת היא, שהעניין הוא רי מבהיל.

במה לא איימו עלינו בימים האחרונים? לעתים נדמה, שורועות הממשל השונות באמריקה ממש מתחרות זו בזו בעוצמת המכות העומדות לנחות עלינו אם, חלילה, יימשך פרוייקט ה„לביא". מדוד אחר אומר שיסמיל את התקצבות, השני מוזיר שינתק את הקשר, השלישי מתרה שהיחס לא יהיה אותו דבר, הרביעי קובע שיסמיל לספק חלפים לכלים שכבר אצלנו, החמישי – – –

– – – אבל אני כבר במקלט, מבוצץ בפיגה, וממש פוחד לשמוע איזו מצצה תיסול מן הכיוון הזוה.

אם יש ימים שאני ממש מתרעגע לגולדה מאיר, וממש משתוקק לראות ולשמוע אותה שוב, הרי אלה הימים הללו. היא כבר היתה יודעת מה להשיב לחצופים האמריקאים הללו. היא כבר היתה נותנת להם מנה אחת אפיים, וכקול האנגלו־סכסי העבה שלה היתה מעמידה אותם במקומם.

שלא לדבר על מנחם בגין, שלבטח היה נותן היום את אחת מהופעותיו הטובות. עוד זכורים דבריו בהזדמנויות אחרות, כיצד נתן לאמריקאים על הראש, איך אמר להם שאנחנו לא „מדינת וסאלים", איך אילץ אותם להתנצל ולהסביר שבכלל לא התכוונו לשום־דבר.

אבל היום אין גולדה ואין בגין – והפצצות־האיומים נמשכות באין מפריע.

■ ■ ■

ביום ראשון עומדת הממשלה להתכנס שוב כדי לדון בפרוייקט ה„לביא". אסור להתסכן בהערכות בעניין כה עדין – אבל אישית לא אופתע אם גם הפעם לא תקבל הממשלה החלטה טופית בעניין, ועוד פחות אופתע אם בסופו של דבר יתברר, שהסיפרו לנו ה„לביא" מוקדם מדי, והעבודה עליו תימשך.

אל תזלזלו בקומבינציה הזו של „חוזו המרור" שמיר־פרס. בתנאי־החיים המיוחדים שלנו כאן, יש לשילוב הזו־יעות של השניים עוצמה בלתי רגילה. כמובן, יתנו שפתאום יוחלט להפסיק את הפרוייקט – אבל יותר סביר בעיני, ששניהם יחד יכופפו את הממשלה לרצונם.

מבין שניהם, העמדה של שמעון פרס היא הקשה יותר, ובהחלט ראויה להערכה. גבר רוב חברי השרים, ובעיקר גבר יצחק רבין, הוא עומד ומרבר בוכות ההחלטות והספק. בעניין הזה הוא כלל לא „מאצד" כמו כל הגיבורים האלה, שקוראים כל בוקר „להפסיק לגוזרו לסגור!" הוא מורה, שקשה לו לקבל החלטה כזו והוא עושה מאמצים רבים כדי למנוע את מגירת ה„לביא". הסבלנות העיקשת, ההתחמרות והתחמדה של פרס – בניגוד לכמה מהתפרצויותיו הפומביות – הן־הן הנשק הסודי שלו, שבעזרתו כבר השיג כמה הישגים נאים. אין שום סיבה מדוע לא יצליח גם הפעם.

נדמה, שפרשת ה„לביא" הגיעה לשיאה ביום ראשון שעבר, בישיבה שבוצעה „ישיבת ברוחים" בפי „האיש הבדוע" של הפרשה, יצחק רבין. אבל מול שני עקשנים כמו שמיר ופרס, לא קל להילחם. ההחלטה לדחות את ההכרעה אולי זכתה לעטעות רעי ולכמה דברי ביקורת – אך ייתכן שמנעה את המתתו של ה„לביא".

היו, כמובן, אנשים, שיצטערו על כך, אבל לי נדמה, שהיו מן הרבים שיטמחו.

■ ■ ■

בכלל נושא ה„לביא" פסק מזמן מלהיות עניין בלעדי של גנב בטחון, נשק, מערכות־לחימה וטכנולוגיה מתקדמת.

ה„לביא" היום הוא מטרה לבוז וללעג מצד אחד – ולחרדה ולדרבי־שבח מצד שני.

יריבי ה„לביא" מרבים לדבר על הצדדים המגוחכים בכל הפיון. שה„לביא" מבטא איזו עליונות ישראלית כלשהי. הם קוראים לו „בביטול כמובן – „זקיפות קומה", „כבוד עצמי", „גאוה לאומית". הבאשר הם אומרים זאת, הם מצקצקים בשפוגם, כאילו אמרו: תראו, תראו את הטיפשים האלה, המערבבים רגשות עם עניינים פשוטים של כסף ורווחים.

לעומתם, יש כאלה, שדווקא רואים חשיבות רבה בעובדה ש„הלביא" – והרי על כך אין עוררים – הוא יציה מפואים של המוח ההורי. נכון שחלקים רבים בו מיובאים מארצות־הברית, אבל גם יריביו המושבעים של ה„לביא" מודים שהוא פטום מצוין. בצה„ל, כך ניתן להבין, היו שמחים לקבל מטוס כזה – אילו הה כסף, ולולא היו צריכים לוותר על דברים אחרים, חשובים לא פחות, בגללו.

אז שוב אנחנו מדברים, בספור־של־דבר, על כסף, רק על כסף. אין לנו 200 מיליון דולר לשנה לתת למערכת הביטחון עבור ה„לביא", אבל האם באמת סכום כזה אינו ניתן להשגה ממטרת התקציבו? האם באמת לא ניתן לחסוך פה ושם? האם באמת אי־אפשר לעשות איזה שהוא ממאץ למען המטרה הזו?

אמר לי איש חכם אחד, שלו היו פונים אל הציבור הרחב בבקשה לחרום למען ה„לביא" במבצע התרמה עממי גדול, היתה התוצאה חיובית ביותר, ולי נדמה שהוא צודק.

■ ■ ■

אבל, מן העבר השני האוקיינוס עומדת וושינגטון – ויקה: אוי־ואבוי לכם אם לא תבטלו את הפרוייקט.

אולי אני קטנוני וילדותי, אבל הלהט הזה של האמריקנים קצת מוזר בעיני. מה הם עבורם 200 מיליון דולר לשנה, אחרי הכל? האם על זה קם ונופל העניין?

חבר קונגרס אמריקני פחד לי השבוע את הבעייה: „אין־אחד לא אוהב תחרות", הוא אמר, והסביר בכך את העמדה ש„הבר האמריקני".

אולי זו הסיבה להפצצה הנוראה הבאה עלינו מוושינגטון, ואולי מפוסכך אני מכלה את רוב זמני במקלט, בפחד ובחרדה מפני הדברים האיומים שיקרו לנו אם נמשיך בפרוייקט ה„לביא".

SUBARU יסנאוטו בע"מ

הודעה לבעלי סובארו 85-87

אשר לא התקינו מזגן

חברת יסנאוטו שנתה להודיע לבעלי סובארו כי חברת תדיקר של תדיראן היא המרכיב הבלעדי של מזגנים מקוריים מיפן במכוניות סובארו.

קלריון הוא המזגן היפני המקורי המותקן במכוניות סובארו בישראל, והוא משתייך לדור החדש של המזגנים לרכב. ל„קלריון" מדחס רו„ש WANKEL ROTARY, ומאדה־מעבדה בעל ציוות שטוחים. המזגן מיוצר בטכנולוגיה תעופתית ונותן תפוקת קור גבוהה משמעותית מזו של מזגן רגיל. הודות לטכנולוגיה החדישה, מזגן „קלריון" אמין יותר ומטיל פחות עונש על המנוע מאשר מזגן רגיל.

מכוניות סובארו נמיעות מבית התרשות עם כל תהנות לחזקן מזגן „קלריון". אין צורך בקידות חורים או התאמות, והכל מוכן להתקנה קלה ומהירה. ניתן להביא את המכונית בבוקר ולקבל אותה עם מזגן כבר בצהריים (בתאים מראש).

בעלי סובארו מקבלים אחריות לשנה על המזגן ושרות שוטף מחברת „תדיראן" רשת תחנות השרות של תדיקר - „תדיראן" פרושת בכל הארץ התקשר לסוכנות סובארו הקרובה למקום מגוריך והזמן מזגן יפני מקורי לסובארו שלך.

תחנות התקנה ותרגלות: מוסך מרכזי סובארו, הרצליה רוח המטעים טל: 052-540325 פ"ת: תדיראן טל-יעד, הסיבים 30 פ"ת, טל. 03-923161654 נתאנה שרות: הרצליה, פיתח, תולון, חיפה, ירושלים, באר-שבע, אילת, קצרין.

שיווק: יסנאוטו בע"מ, מוסך מרכזי סובארו וכל סובארו סובארו.

Clarion תדיראן אחריות ושירות

איבדו את הבלמים

(המשך מעמוד 2)

ומערכת הבטחון לא היסמו ולא בררו באמצעים כדי לעצוע בידיו ולהשפיע על מקבלי ההחלטות.

■ ■ ■

דוגמא בולטת לכך היא הומעת המושגו „מקורות צבאיים בכירים", אשר מרליפים ידיעות ונחונים. התנהגות כזו מוגזרת לכל ממגת של כבוד ומשמעת בצבא. ממתי קצין בכיר מסתתר כאשר רצונות להשמיע את דעתו? ואם אסור לו להשמיעה, מדוע לא נוקט הצבא בעיצום הסודיסיות? ואם זו עמדת צה„ל – מדוע לא לחודיעה בגלוי בהצעות דוברים מוסמכים? הנדילו לעשות „המקורות הצבאיים הבכירים", כאשר הוזהירו מפני תגובת ארה„ב על החלטה חיובית בענין הלביא, מאימתי פיקוד צה„ל ממונה על הפחדת הממשלה בעורת הואב האמריקני?

אם צה„ל זקוק לתוספת לתקציבו, יוריע על צרכיו לממשלה ויאשיר לה להחליט מה לתת ומניין לקחה. התנהגותו של צה„ל היתה מעוררת כבוד רב יותר, לו היה נמנע מלקחת חלק בריבות על הלביא.

■ ■ ■

הוויכוח על הלביא מחזיר אותנו שוב אל בעיית היסוד הלאומית שלנו – האחריות. כל עוד האחראים – שרים, מנכ„לים וקצינים לא ישלמו את מחיר שגיאותיהם – לא תהיה לנו שום ערובה שנעשה הכל כדי לקבל החלטות נכונות.

מי שמציע לבטל את הלביא צריך להוסיף להצעתו גם סעיף אחרון, סעיף שיאמר מי ישלם את מחיר הטעות הזמורה שנעשתה בעבר. גם מי שמציע להמשיך בתוכנית, צריך לפרט מה יעשה לאלה שסמרו נתונים לא יסודיים ולא אמינים ואיך יובטח שתופעות כאלה לא תשנינה בעתיד.

אם יכללו בהצעות השונות סעיפי אחריות, תהיה בכך הוכחה, כי המחליטים היום מוכנים לשאת באחריות מחר. אם לא יכללו סעיפים כאלה – יעיד הדבר על הצפוי בעתיד. כפי שאלה שטעו בעבר לא שילמו, כך אלה שיטעו בעתיד לא ישלמו – את המחיר כמו תמיד ישלמו אחרים – במקרה זה עובדי התעשייה האוויריח. לפני שכבר שנים אמרו לנו שזה פריוקס לאומי, שזו שליחות וחלוציות וקם נתנו למעגל זוה את ליבנו, מדאם וכשרונם – מי ישא באחריות כלפיהם?

■ ■ ■

לא באתי לספור ללביא וגם לא לסייע בחמראתו. כה. מעם הגיעות ואמינות היו בחיכות ובנתונים שנמסרו לציבור, עד שאינני מכוו שמותר להגיע למסקנות על פיהם.

אך יש מטעה שאותה אפשר להסיק והיא חשובה מן ההחלטה בענין הלביא – במערכת הבטחון משה נגע. כשחלקים חשובים בתוכה לוקים בחוסר אמינות, חוסר מקצועים חמור אחריות, לא חשוק איזה מטוס יהיה לנו – רחוק לא נגיע.

מעט, ידענו זאת חיסב. אז נהגנו לומר „לא המטוס יכריע בקרב אלא האדם".

נתן ברון

אליהו עמיקם

פליטון של פורים לחודש אב

אלה נתן לכם ארץ רחבה ועשירה, פי מאה ועלה משיכמה של מדינת־ישראל כיום, על בריאה (כולל שטח סיני כולו – א. ע.) ארץ בת נפש, שבו אפשר לקנות את כל החלב הדבש ומלא, מתוספת ארצות יצורים, בכסשיש".

קטע זה מובא מתוך פליטון, שפורסם בגדיעות־אחרונות", בפורים – י"ד באדר תשל"ז, ובמרס 1977. הכותרת: „איך קיימתי מגע עם הגדיעות־אחרונות" – „הוכנית־שלום חדשה ציני" כותרת־המשנה: „הוכנית־שלום חדשה ונבנה – לא לכבוד פורים".

אף על פי שהדברים פורסמו לפני עשר שנים, הדרשיים לפני ה„מפרץ זיל", לא גם לדם הקומאלי של הגדיעות־אחרונות מגע עם האויב, „הגדיעות" הוה נפיום הוקדיעה הבדיל־לאומית", „הגדיעות" הבדל בין הפליטון לבין המציאות הדומם הוה מן, שהמחדרים זוהם הוא פחות רצינו. המשך מוצאה יטמיר אבא ביתי פרשות.

„ובאותם שותתים רם" – נאמר בהמשך – „המחמה מתוחכים נוועים ילדים ברעב (מכל מקום זהי התמונה, שאתם מציגים בכל דרכי מקום בשתה עת אוכלים השייריכם הטמנים שלכם ת אצבעות אדמתכם ומתחלקים בהם עם בוגרים, ניש ונפש המערבים...

„אתם כלי ביזם. הם מתחלים את דמכם בנפש הלום, כדי להעלות את מחיריו ולהתעשר עוד יחו. את הזהב הם נוגדים לעצמם, ולכם הם מיעים אות ברזל הנשק, כדי שתוכלו ליהרג בעשיה. זה הריוידנו בשבילכם".

„לכן אני מציע לכם ברית־שלום. בואו נקים נוגם מתרות משותפת... ובכותות משותפים נקים שם מדינה חילונית־דמוקרטית, שתקראו לה „פלסטין", אם רבקתם בשם זה.

„פלסטין כזו תוכל להיות „קלוגריין" ערבית. מדינה חזקה ופורחת, צוערת בראש עמי ערב בדרך לשלום – סוף־סוף ראש ולא זנב...

„במקום למות בחרב אחד, הבה נחיה בשני בתים, חיי שכנות, אשר תראה לעולם איזו יצירה יכולה להביא בריח בין עמים שמיים. מה דעתך?"

תיאו: „אתה אומר את כל זה בראיונות, או בשביל לכתוב אחר־כך בעתון?"

אני: „בראיונות הרבה־נמרה. אבל אם תוך חודש ימים לא אשמע ממך ולא נתחיל בשיחות בלוגה, שתתבטלנה רק ביניכו, בלי השתתפות נציני האויב או שמעשי היהודים, אפרסם את שיחתנו בעתון.

„אני מחכה לטלפון".

■ ■ ■

חלפו חודש ועוד שלושה חודשים ועשר שנים, והטלפון לא הגיע. בטקומו התרגשה על הארץ סערת ה„טרנספר". ראשי הסערים היו הלוחמים לדרי־יקום־בשלום־עכשיו, אך המתנגדים בכל עוז להפסקת הדו־קיום־במלחמה בת מאה שנים ומעלה, אם הפסקתה כרוכה בהפרדה בין הלוחמים.

סיזון דודף סיזון במרינת ישראל, מדינת הסיזונים אז ועונות, שעליה, כפי הנראה, מעלה הכתובו: „ושונתה לא יגיע". אולם המאלף בכולם הוא, ללא ספק – סיזון ה„טרנספר", משום שעל פיו ניתן ללמוד את האנאטומיה ואת הפיסיולוגיה של כל סיזון וסיזון.

לשם רענון הזכרון, נביא כאן רשימה מקוצרת של סיזוני שנות תשמ"ו: לבנון, שרון – לבנון, הסעת השב"כ בקו האוטובוס 100, ועידה בין־לאומית, נאפמו, ועידה בין־לאומית, לביא, „טרנספר", לבנון ולבנון – שרון, ובאופס – ועונו...

אבל נחור לסיזון שלנו – סיזון ה„טרנספר". על פי התקן הקבוע, מתחיל כל סיזון בידיעה בעתונות, למשל: אלוף (מיל.) רחבעם זאבי דיבר בוכות ה„טרנספר".

שעות אחרות לאחר מכן, כמוצאי אותו יום, מניף הדרקן היהודי של הסלוויזיה האזוחית את נס הסיזון, הקרוי בפי התקשורת – „פרשה" או „פרשייה". הקאוטבו של חצות או מתנך אחר של בית־ישראל מעניקים לו המיקע את ה„מומחה" לפרשה או מארגנים רדישיה או רב־שיח, כדי ללמוד את צון מרעיתם מר כהן בדיר.

הנדון יוצא חמיר לאור, והסיזון – לדדך.

■ ■ ■

לצרכי הסיזונים, רצוי שהמומחה יהיה „היסטוריון", מסוג ה„היסטוריונים" הממציאים בעצמם את ההיסטוריה.

וחנה הוא יושב מולנו, המומחה לענייננו, עניין ה„טרנספר", ומחיץ בעצונה של מי שיודע את הכל.

– „טרנספר? זוהי מלה המוכירה לנו משהו – הוא לוחש בחיוך – השתמשו בה שם, ואנחנו יודעים לשם מה. מאין בא כל הענין של חילופי אוכלוסין? כן, היה משהו, בתחילת שנות העשרים, בין הטורקים ליוונים. הוחכר גם משהו בצמרת הציונית, אבל זה היה משהו אחר. מכאן ועד מה שוצאו נגרי... הרחב...

כך נודע לנו מה רוצה נגרי. הטלוויזיה נתנה את אות חזיגוק – מעין כותרת, המציגה הרבים וכיוונם. בעקבות הכותרת בא המסמך, לפי הוריה וקבוצו מכתל מאמרים, מאמרים ראשיים, פרשנויות, מכתבים למערכות, שירים, חרוזים, קריקאטורות, ראיונות, שאילתות בכנסת וכו'.

וכך יודעים אנו, שבשם „טרנספר" כינו הנאצים את גירוש היהודים והטעתם מבתיהם לאושוויץ ולסרבלינקה. חולת הנאצים לא היה עם, שעסק ב„טרנספר", כלומר – בדצמ"ם.

כל זה יודעים אנו עכשיו, בתוקף זכותו הדמוקרטית של האזרח לדעת וחובתה של התקשורת לספק לו את שהוא צריך לדעת. כך יודעים אנו בדיוק את שהמומחים לידיעותינו וקבלניהם הטלוויזיוניים רוצים שנדע.

■ ■ ■

ועכשיו על מספר דברים, שהאזרח אינו צריך לדעת.

א) הגרמנים, הנאצים האחרים, מעולם לא השתמשו במלה „טרנספר" לציון גירושם של יהודים למחנות־השמדה. גם הקרבנות לא הכירו מלה כזו. הגירושים נקראו בשמם – „אקציות", הכלה „טרנספר" מיידשה במסקרה הזיהו – חעברה, ובדרך כלל, לא היה לה שימוש בתחום חילופי־אוכלוסין ועוד פחות מזה בתחום הגירושים. כלומר, המלה „טרנספר" אינה מוביירה שום דבר, מרע לדבר אחר: הסכם, שתתנהל הסכמה דחוחיה, בשנות השלושים, עם הממשלה הנאצית, ביבר הענרה חלקית של רכוש יהודי מגרמניה לארץ־ישראל.

העברה זו נקראה „טרנספר" והמלה שמשה את הנאצות הסוכנותית – ספק בשם־צופן ספק כריאורוגיס להשכחת ריחו של המונח „חילופי־אוכלוסין", שכנראה לא היה ערב לנוחיי אחדים מן המנהיגים.

ב) אין זה נכון, שב„טרנספר" עסקו רק היטלר וכהנו וכן המורדים והיזונים ביגם לבין עצמם. על אלה יש לוסיף, עם כל הכבוד למומחי הסלוויזיה – מספר (רב למדי) של מיליוני בני אדם, אשר שינו את מקומות מגוריהם במסגרת חילופי־אוכלוסין.

10 מיליון גרמנים נתבקשו, אחרי מלחמת העולם השנייה, לנטוש את נחלותיהם בצ'כוסלובקיה, במערבה של פולין ובארצות אירופה אחרות, שבהן הם היו מאות שנים, ולהתיישב במולדתם ההיסטורית.

בהודו הקיעו חילופי־אוכלוסין 17 מיליון נפש – מוסלמים והינדים, הביבשת אירופה מרובר במיליוני אוקראינים, פולנים, הונגרים, רומנים, קפרדיים, מסאדים ועוד ועוד המוני בני אדם, שבריבם לא ראו את עצמם כקרבנות גזעות.

על כל זה לא קראו, ככל הנראה, ולא שמעו מומחי הסלוויזיה.

ג) יש לוכיח, כי הם גם לא קראו את כתבי ברל. למשל, את הקטע הבא:

„ענין הערבת האוכלוסין עורר אצלנו ויכוחי מוחר או אסור. מצפוני שקט בזה לגמרי. טוב שכן רחוק מאויב קרבנו... זה מוזן מבראתי כי זה חשוב בפתרונות לכל הדרגשות במקרה – א. ע.) ובימי הפוריעגות התחזיקתי בהכרחי, כי הדבר הזה מכרחי לבוא ביום מן הימים. אלא שלא עלה על דעתי כי הערבה מחוץ לאמצ"ישראל מיזרשה לסביבות שכנ. האמנתי ושרתי מאמץ כי עתידים לעבור לסריחה הלעידל".

דברים אלה כתב ברל לפני כ־45 שנה (כתבים, כרך י"ג, ע' 3561). קשה לומר, שהוא היה כתביסט. כתבא עוד לא היה אז באר"ץ.

■ ■ ■

לא נכנס לעובי קורתו של ה„טרנספר", כהצעה לחילופי־אוכלוסין בין יהודים לערבים, כי במציאותנו אין רעיון כזה יכול לחיות אלא ומתר לפליטה או לסיזון.

לכן הנשוא שלנו אינו „טרנספר" אלא פיזון, שה„טרנספר" מאפשר לנו לראות את בני מעיי – ממה דבא עשוי רעל מה היא עומד אי ריא. מפתבר, שכל סיזון נעשוי אותו תומר ר"ל באותו פיזון – מפורים עי תשעה־באב.

בכל העולם נחשבת הבורות לסמן מדיע. בישראל הקשוותת היא נבס מבטח רוחני. דומה גם, כי ישראל היא אחת הארצות הפעמה, שבהן הבורות נלמדת. ואין בכך־מלא, כי בלעדיה אין תקשורת ובלי תקשורת אין סיזון.

אליהו עמיקם

בין שמים וארץ

מצב לאומי: זקיפות קומה: „ההחלטה על גורל ה„לביא" תהיה שלנו בלבד".

– מי הם האמריקנים שיחליטו בשבילנו על מה נוציא את כספם?!

★

מחלוקת לשם שמים: שתי אסכולות בנושא ה„לביא": אחת תובעת להפסיקו לאלתר. שנייה טוענת כי צריך קודם להשלים את ההשקעה ורק אחר כך להפסיקו.

★

דד אלינו אווירון: במקום לעשות מאמצים שה„לביא" יטוס, מוטב ששרינו יעשו משהו ש„אל־על" תטוס.

★

מובשים פניהם בקיקיקוע: „חולזון! – הודיעו שמונה טייסים ב„אל־על", ולמעלה מאלף נוסעים נשארו תקועים".

– מה בין טייס בריא לטייס „חולה"? – לטייס בריא קוראים בעברית קברניט, לטייס „חולה" קוראים בעברית רב חובל.

★

עסקי אוויר: „מנכ„ל „אל־על" הציג מאזן ריווחי, בצל של סכסוך עבודה".

– שאלו פעם יהודי: אם כדבריך, שעסקי הנוהך כולם הפסד, ממה אתה חיי – השיב: מזה שהחנות סגורה בשבת.

★

לפני ואחרי: „הישג מדיני לראש הממשלה יצחק שמיר בביקורו ברומניה".

– לפני הביקור: ראש הממשלה מתנגד לועידה הבינלאומית ולאש"ף, וחנושיא צ'אושסקו תומך בועידה ובאש"ף. אחרי הביקור: שמיר תומך בהתנגדותו לועידה וצ'אושסקו מתנגד למסילת הועידה ואש"ף.

★

דבקים במטרה: – „אווירה של בחירות במפלגות הגדולות".

– המערך מדביק סטיקרים, חליכוד מדביק תוויות.

★

שומרי תחומות: „גוברת המתיחות בין החרדים לחילונים בירושלים".

– הפתרון: לחרחיק את ירושלים מהשכונות החרדיות.

★

חיי בלב: „בעלי כלבים בתל־אביב מתאוננים שהעזיה מתנכלת למלביהם".

– הם טוענים: מתיחיסים אל כלבינו באילו היו בני אדם.

★

דום לב: לזכרו של הענוגאי מרק סגל ז„ל, ששמר עטו מרע וטוריו מדבר מרמה.

– שאלו את רבי שמחה בונים מפשיסחה: בתפילה אנו אומרים: „אלוהי, נצור לשוני מרע ושפתי מדבר מרמה", למה שהאדם עצמו לא ישמור על לשונו מרכילות ולשון הרע? – השיב: יש סוג של לשון הרע ורכילות, הנעשות בצדקות וביראת שמים, אנו מבקשים מהקדוש־ברוך־הוא שיצילנו ממצות שכאלה.

דידי מנוסי

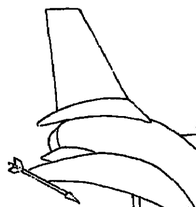

מרשיק – „דבר"

ועוד על הלביא

עַל הַשְּׁקָרִים הַמְצַבִּיעִים
בְּעֵר אוֹ בְּגַר הַלְּבִיא
בְּלִי שֶׁמֶץ שֶׁל מִשָּׁג יָרוֹק –
מִתּוֹךְ יַאוּשׁ, בְּדִיחָה נָבִיא:

אֵיךְ פַּעַם זוּג חוֹרִים
בָּכָה עַל בְּעָיוֹת:
„שְׁנַיִּן שְׁלִשָּׁה בָּנִים שֶׁיֵּשׁ,
יֵשׁ בָּן אֶחָד אִידֵיאוֹט"

שְׁאַלְנוּ: „מִי הַבֵּן
שֶׁאֵת דֵּינוֹ חָרַצְתָּ"
הֵשִׁיבוּ הַחוֹרִים:
„אֵיזֶה שֶׁהִרְצוּ"

...וחודה שפסתם אל־על

לְמִי שֶׁיֵּשׁ הַיּוֹם טַיָּס בֵּין מַכָּרָיו
סָבִיר שֶׁמְּעַרְבָּן עַל מָה נָּסַב הַקְּרָב,
וּמִי שֶׁהַטַּיָּס מִמֶּשׁ בָּן מִשְׁפָּחָתוֹ
אוּלַי מֵבִין אֲפִילּוּ אֶת מַהֲאָתוֹ.

רַק הַצַּבּוּר אֲשֶׁר הַפְּקַר כְּאוּלַמּוֹת
(קָרְבָּן תָּמִיד לְכָל סִכְסוּךְ וּמִלְחָמוֹת),
שֶׁשִּׁיסּוֹתָיו נִרְחוּ שָׁעוֹת וְ/אוֹ יָמִים –
מוּכָן לַחֲנֹק אֶת „הַחוּלִים הַמְדֻמִּים".

כִּי הַנּוֹסֵעַ שֶׁנִּשְׁבַּע נְקוֹל אֲמֻלָּל
שֶׁ„לְעוֹלָם יוֹתֵר הוּא לֹא יָטוּס אֶל־עָלוֹ"
נָטָא הַיַּטָּב בִּיעוּס וְגַעַל כְּרוּלִיּה...
מִן הַמּוּבִיל הַלְּ־אֵמִי וְהַחוֹלָה.

עַל טַיָּסָיו הַנִּ־פּוּחִים וּמְנַבְּרִים
וְהַנְּהָלָה שֶׁל מִתְּחַסְּדִים עֲשָׁרִים,
וְעַל מִינִיסְטֶר תַּחַ־בּוּרָה שֶׁמְּאַיֵּם
לְשַׁפּוֹ אֲמַטָּיָה עִם תִּינוּק וְעָם הָאֵם.

מָרִים לְרָאוֹת בֵּיצַד אֶל־עָל, הַשְּׁכִיב־מֵרֵע,
שֶׁלֹּא גּוֹתֵר הַרְבֵּה מִגְּרֵל עֲרָבָה,
נוֹקֶטֶת אֲטִימוּת כְּלַפֵּי עַם מְזֻלְזָל
שֶׁרַק מַשּׂוּנוּת אֵינוֹ הוֹפֵכָה לְזֻ"ל.

בועז עברון

גמילה מסמים קשים

ליצחק שמיר אין כושר ביטוי מר־היב, ואין צורך דווקא לתפוס אותו בלשון כשהגן על ה„לביא" כ„פרוייקט של יוקרה לאומית". מדינאי אחראי אינו מסכן את כלכ־לת ארצו ואת בטחונה בגלל נימוקי „יוקרה", ולפי מושגיו שמיר הוא איש אחראי. כמו כן, מסופקני אם הטענה ש„העם רוצה ב'לביא" היא סיבת המיכתו של הליכוד בפרוייקט, ולא אתפלא אם רוב העם הוא היום דווקא נגד. (צעיר ממכרי, בן עדות המזרח, תומך ה„תוזיה" שמכוניתו נרשאה מרבקה הקוראת לשיחרור אסירי ארגון הטרור היהודי, אמר לי: „מה בכלל מברברים? אם צה"ל אינו רוצה במטוס, גמר הוויכוח".)

הסיבות האמיתיות לעמדות נגד ובעד (ובעיקר בעד) ה„לביא" הן הר־בה יותר עמוקות מאשר החישובים הכספיים או הצבאיים. לא במקרה הגיבו אנשים על הפרוייקט באופן כמעט אינסטינקטיבי, עוד לפני שהופיעו החישובים הממורטים ולפני שמבקר המדינה תיאר את התחליך הבלוי שבו נתקבלו ההחלטות, ועוד לפני שאה"ל יצא נגד הפרוייקט.

★

האנשים הרציונאליים בארץ (ואין כותבי לשמאל דווקא, אלא לכמה וכמה אנשי עסקים ובעלי מק־צועות וחופשיים ממכרי) הגיבו מיד „נגד" מסיבה פשוטה: אכזורר הוא למדינה קטנה ועניה כמו ישראל, הזיה על גרבות זיים, לקנות על עצ־מה פרוייקט שרק מצעמות־העל מסוגלות לעמוד בו. נאם נכנסנו ליר־צוד הטנק „מרכבה", הרי זה רק מפני שסירבו באותה תקופה למכור לנו טנקים מודרניים. ומכל מקום מחיר ייצורו של טנק הוא זעום בהשוואה למחיר ייצור מטוס קרב. ואילו כאן מציעים לנו את המטוסים הטובים בעולם. „מעל המדף".)

כמו כן הזה בדור מה ההיאנה תוצאות הדבר בחומני מרכיבי התוסן חלאומי האמיתיים שלנו – החינוך, המחקר, הבריאות והרווחה, ובאשר לסיכויים לעמוד ארמעם על רגלינו מבחינה כלכלית. וכל מה שתתבלה מאז על הפרוייקט ומחירו רק אישר תגובה אינסטינקטיבית ראשונית זו.

אבל מה גורם למנהיגי הליכוד, לגאולה בהן וליתר נביאי הימין, להילחם בקנאות כזו בעד פרוייקט שהם עצמם היו צריכים לכאורה להי־תגנד לו, לא רק מסני שהוא מיותר אלא גם מסני שהוא מחליש למעשה את כוחה הצבאי של המדינה ותותר תחת עצמאותה הכלכלית והבטחונית שהרי לא רק כל הכסף אלא גם 60% מהטכנולוגיה הם אמריקאיים? והרי ללא עצמה צבאית וכלכלית לא נר־כל לנצח את אויבינו ולשמור על כי־בושינו, על „ארץ ישראל השלמה"!

★

כאן אנו נתקלים במביגים פסיכו־לוגיים שאפשר רק להגדירם כ„משיחיים".

הימין, ולא רק „גוש אמונים", ראה תמיד את „תקומת ישראל" לא במונחים ריאליים, שהנה אנו מקימים כאן עוד מדינה בין המדינות, אלא במונחי קץ־הימין: עם ישראל נוקם בגויים ורודה בהם; אנו המעצמה הר־חידה בין הים והיכון לבין יס יסן; אנו „המעצמה הצבאית הרביעית" או „השלישית" בעולם; דבר לא יבצר מאתנו; חוג האינטרסים שלנו משת־רע מערבות טורקסטאן הסובייטית ועד לערבות סודן; אנו הכוח העולה בעולם, פטורים ממרורי המערב הר־קוב והנהנתני המזרח המגוון; ההיס־טוריה מקבלת סוף סוף את מובנה האמיתי – אלפיים שנה מוחרבן הבית ועד חבלי משיח, היינו השואה, ואז נצחון, משיח צדקנו יופיע ויכון שלטוננו בגויים.

ואם רק מעצמות העל מעיזות לקבל על עצמן משימות כאלו – מה בכך? הרי אנו, לאמיתו של דבר, מסור (ושלא תגלו לאף אחד) מעצ־מת־העל הבאה.

לא פעם ישבתי עם אנשים רציי־ניים־לכאורה שיסרו את הציבור על היותו קסן־אמונה כל כך ושאינבנו מבינים עד כמה כותנו גדול. מה הן סוריה ומצרים? אבק פורח, לא רציני. מהי טוריקזה? האיש המולה של אנטר־ליה. מהי אירופה? אוסף פחרנים. מהי רוסיה? אין מה לפחד מהרוסים. רק נסתכל להם ישר בעיניים, בגאווה, ללא רתיעה, והם ישפילו אותן.

ובימין הרחי ריברו על „גס ששת הימים" המעיד על ביאת המשיח הממשמשת ובאה. ואם הקשית – אם היה זה „גס", הרי שלמעשה אנו חלי־שים, ואסור לסמוך על הנסי ואלה, בתגובה הזו מצביעים על המשיח העומד להגיע כל יום והוא יפחור את כל הבעיות.

ואם הצבעת על כך שהמימון כר־לו אמריקאי, ואיך אפשר לדבר על עצמה ועצמאות ושלטון בכיסה כש־הכסף והטכנולוגיה אינם שלנו – הזו משיבים שזה רק נדמה לך, שוקר"ה מסובב את הדברים כך שנראה כאילו האמריקאים תומכים בנו, אבל למע־שה הם תומכים בנו מפני שהם זקו־קים לנו יותר משאנו זקוקים להם, כך שלמעשה זהו כספנו ואין האמ־ריקאים אלא חלק מתוכניתו של רי־בון העולמים.

★

ה„לביא", „פרי הגניוס היהודי", אינו אימוא מסוס. הוא התגלמות סמ־לית של כל הלומות העוזעים האלה, השתקפות קץ־הימין: עם ישראל נוקם בגויים ורודה בהם; אנו המעצמה הר־חידה בין הים והיכון לבין יס יסן; אנו „המעצמה הצבאית הרביעית" או „השלישית" בעולם; דבר לא יבצר מאתנו; חוג האינטרסים שלנו משת־רע מערבות טורקסטאן הסובייטית ועד לערבות סודן; אנו הכוח העולה בעולם, פטורים ממרורי המערב הר־קוב והנהנתני המזרח המגוון; ההיס־טוריה מקבלת סוף סוף את מובנה האמיתי – אלפיים שנה מוחרבן הבית ועד חבלי משיח, היינו השואה, ואז נצחון, משיח צדקנו יופיע ויכון שלטוננו בגויים.

אין פלא שיש התנגדות עצומה כזו להוראה בעוברות, לחכרה במצי־אות. הרי זה כסיפול גמילה מסמים קשים. לא בנקל יוותרו אנשים על האידיאולוגיה המיתום שסעדו אותם כל ימיהם וצירו להם עולם מופלא של חוון, של ההומות אברון ושיאי זוהר למאדים כאור שבעת הימים.

לא בנקל ייצאו אל הרחוב האי־פור, המאובק, המיוזע ומוכה השרב של מציאותנו כאן. לא בנקל יוכלו להשלים עם העובדה ש„תקומת ישר־אל" אינה מאורע מיטאפיסי ומיטאי היסטורי, התגלות של תוכנית יסו־ריים וגאולה אלוהית, אלא אירוע אנושי, כמו לכל תופעה היסטורית, כפוף לכל חוקי המציאה והכמישה ההיסטו־ריים.

חלופה

דוד שחם

כסף קטן

מקרה עין

בירור הוא מיצרך מבוקש. ממלא צורך. בירור איננו ההתגלמות העליונה של הרוח האנושית.

פירוש המלה פיזור. הסתת־דעת. הסטתה מן העיקר. כדי שתהיה פנייה לשעשוע. לעיסוק בדברים הטפלים.

לא אצל שייקה אופיר. הוא הוציא שם טוב למלה בירור. הוא לא עסק בפיזור כי אם בריכוז. כבניסה לפגיעותם של הדברים. בעורת הענין הבוחנת וכושר ההסתכלות.

פשוט! אמר עליו שלא היה לו חוש עיתוי. כלומר שלא ידע מתי, איך וממה לעשות כסף. עשה תמיד מה שעניין אותו ולא מה שהיה באופנה והיה ממילא מכניס.

לדעתי היה אמן העיתוי. את התבוננויותיו החרות היה מעביר אלינו בחוש עיתוי מופלא, שהוא ממהותה של היצירה האמנותית. כל בדרן ביצועי ידע לפלוט מה שיש בו. אמן יוצר כשייקה ידע לקלוט ולעבד למני שהיה מחזיר לנו מה שנוצר בו.

חבל שנעצמה העין הקולטת ונשתתק הלב היוצר.

הקישקוש האלקטורלי

בהזדמנות זאת הגיעה השעה לעסוק בקישקוש הזה על המשמעות האלקטורלית הטמונה בהכרעה על גורל ה„לביא".

את הסיעון המפוקפק הזה, שעשרים אלף מתנחלים (בצירוף בני משפחותיהם – יחד מאה אלף נפש) שורים המישה ח'כים למי מפחתה של עשרים אלף מצביעים לח"כ, כבר העלה מירון בנבנישתי. עכשיו שואלים ממנו אותו חישוב מופרך, בשביל עשרים אלף עובדי התעשייה האוירית.

ראשית, כמאת אלף נכללים ילדים שאינם מצביעים (יותר ממחציתן), שנית, מצביעים אלה חילק גם בעבר את קולותיהם בין המפלגות השונות. שום מפלגה לא תפסיד נטו את כל עובדי התעשייה האוירית, כי אם רק עובדי התעשייה האוירית, ושלישית, העלה מירון בנבנישתי. עכשיו שואלים ממנו אותו חישוב מופרך, בשביל עשרים אלף עובדי התעשייה האוירית.

ראשית, כמאת אלף נכללים ילדים שאינם מצביעים (יותר ממחציתן), שנית, מצביעים אלה חילק גם בעבר את קולותיהם בין המפלגות השונות. שום מפלגה לא תפסיד נטו את כל עובדי התעשייה האוירית, כי אם רק מדינת הנכלתי מוכנת שישנו את הצבעתם בגלל ה„לביא". ושלישית, איזה רווח אלקטורלי תרוויח מפלגה כלשהי, אם כל המפלגות ירוצו לתמוך ב„לביא" מחמת התיישוב האלקטורלי? ו„ תהיה הצלחת המחסלת את עצמה ודעיעת, את מי יעניש עובדי התעשייה האוירית אם יהיה בממשלה רוב נגד ה„לביא", את מסלגתו של משה נסים או את ז' של יצחק רבין? ולמי יצמלו – ליצחק רבין ומישה ארנס או לשמעון פרס ולשושנה ארבלי?

הקיצור, כל הסיפור האלקטורלי של ה„לביא" אינו אלא קישקש אבר גדול. אפשר רק להתפלא שיש לו קונים.

הפיטפוט הלאומי

מה הפיטפוט הזה על כך שהעם „רוצה ב„לביא"? נניח לשאלה איך אפשר לדעת מה באמת העם „רוצה". ונניח גם שהעם רוצה ב„לביא". אז מהז מאימתי קובעים ביצור רכישת מערכות נשק מה העם רוצה ולא מה הצבא צריך?

מחר יגידו שהעם רוצה יותר טנקים ומחות צוללות, אז, להיפך, יותר צוללות ומחות טנקים. ומעיר את השאלה למישאל־עמו מדוע בצעצועים? בקפריזות? במשאלות לב?

זו לא דמוקרטיה. זה אפילו לא פופוליזם. זו הוניה של המושג עם. ושל המושג רוצה.

ואם, אחרי הכל, יוחלט שלא להמשיך בייצור ה„לביא" ולהמונת את המשאבים הכספיים והאנושיים שיתפנו לייצור מערכות נשק אחרות (ומדוע לא להמונת לאחות חלק לפיתוח תעשיות ייצוא מתוחכמות – ויאיימו עלינו בכך שהרבנו מנע במורל העם ומעורר „חרדה לאומית"), נצטרך להשיב לחמו אתם הבאתם לידי כך האשמה היא בכם, שהאכתם שאלה של חשבון, של כדאיות, לשאלה של כבוד וגאוות. גאוות לאומית צריך לבטא בוויתור על פשיטת־יד למענקים, לא בסיסמאות.

ידוו מוה מייד, לפני שבאמת תיגרם לעם הבלה נפשית רציגית.

סוף הפוליטיזציה של הספורט

בפורור הספורט אשר לפעמים למצוא איפיונים חברתיים חיים מאלה הנמצאים בפרור האמצעי.

כדורגלן שישחק עם בסבבי חיפה ולאחר מכן בסבבי פתח־תקוה, נחת בהפועל כפר־סבא ונשאל אם אינו מרגיש מנוד לשחק עם מסל הפועל על הוצלצה, אדי שעבר כל כך הרבה שבים את מסל מכבי.

וכך ענה: „אין. אצלי שום ענין פוליטי. כמו אצל רוב הכדורגלנים האחרים, אם על מסל בית"ר יהיה תפור דולר אחר יותר, תראה איך כולם יתרבו לשחק אצלה".

זחת בכמה מלים הבהיר לנו שאין עוד פוליטיזציה בספורט. יש רק דולריזציה.

יום שישי, כ"ז

עמוס קינן

הטרנספר כבר היה

דברים על טרנספר ושוכחים, שהוא כבר היה. לא פעם, לא פעמיים. שלוש פעמים הוא כבר היה. הטרנספר הראשון, רחבעמים שלי, היה ב־1948.

זה היה טרנספר מאר סטגוני 700 אלף איש. אולי מיליון. אולי פחות. הם יצאו על גמלים ועל חמורים, בעגלות וכסירות, במשאיות וברכב פרטי, באוטובוסים וברכבות. הם יצאו ללא שוב והותירו אחריהם חלל ריק, בדיוק כמו שרצינו.

מיד חרשנו את החלל הריק ותיקנו אותו. בנינו ונטענו. היה נחרר לחיות בתוך חלל ריק שאותו אנחנו ממלאים.

ואז המנולים האלה, מה הם עשו. התחילו להסתנן בלילות. להרוג ולרצות, לחבל ולסגוע. ולא עוד, אלא שאת כל ארצות ערב גייסו לפלוש שוב אל החלל הריק ולעשות טרנספר לנו דרך הים אם אפשר.

★ ★ ★

ואז, ב־1967, היה הטרנספר השני.

שוב יצאו, בשמחה ובריגה ובגיל, כמה מאות אלפים. הם יצאו לירדן, יצאו ללבנון, והמתירו לנו חלל ריק.

אם החלל הריק מלאנו בחתנה־ליות. חרשנו ונטענו הורענו וקצרנו ובנינו וביצרנו. ואז מה עשו המנולים. האלה.

כן, ניחשתם מה עשו המנולים האלה. הם התחילו לחטוף מטוסים ולירות בנו טילי קטיושות. בגליל ירדנו למקלטים. באוויר ובשדות התעופה, היינו מצורעים. רמנו היה הפקר בפאריס ובאנטוורפן. כים וביבשה. ואז, כמו שניחשתם, היה הטרנספר השלישי.

★ ★ ★

באנו אליהם לבירות. ומשם, על משאיות, העברנו אותם לדרום תימן ולעיראק. לתונים ולאלג'יריה. רחוק מן הגיון, אמרנו לעצמנו, ואז הם יהיו רחוקים מהלב.

ושוב, הרמנו ראש בגליל. היה שלום בגליל, לאחר הטרנספר השלישי. אבל אז, המנולים, מפעם לפעם אילצו אותנו לעשות להם עוד טרנספר קטן. פעם שלחנו להם טרנספר של אלף מחבלים. פעם מאה. פעם חמישים. אנחנו שמחנו מאוד להיפטר מרוצחים, שכן מהו טרנספר אם לא להיפטר מרוצחים. אבל שוב, המנולים, שאנו לתומנו חשבנו שיתנחלו בדרום תימן ובעיראק, בתונים ובקוטב הדרומי, שוב התחילו עם הקטיושות שלהם.

★ ★ ★

ואז בא רחבעם החכם, זה שאמר „אני יסר אתכם בשוטים, אני אייסר אתכם בעקרבים" ואמר שעכשיו יהיה הטרנספר הגדול.

עוד הוא מדבר, רחבעים החכם, וביצתיים עשרים אלף ישראלים בשנה עושים טרנספר ללוס־אנג'לס. ועוד הוא ועוד חכמים כמוהו מדברים, כבר חצי מיליון ישראלים עשו טרנספר לאמריקה ונהסכו לאמריקנים.

ולא עולה בדעתו של הכפיל, בנו של החכם מכל אדם, שאנחנו לא בורחים מהערבים. ממנו אנחנו בורחים ממנו ומשכמותו, שלא מניחים לנו לעשות כבר שלום סוף סוף, שלום שיביא קץ לכל הטרנ־ספרים האלה.

לא עולה בדעתו שכל עוד אין שלום, לא יעזור שום טרנספר ושכאשר יהיה שלום, לא יהיה צורך בטרנספר.

וכן, רחבעם החכם, בא הקץ על ממלכת שומרון. אתה זוכר בטח איך בא שלמנעצר וחעמיס את עשרת חשבטים על משאיות ושלח אותם ללא שוב.

לחייך, רחבעם.

זיוה יריב

העם רוצה לביא

העם רוצה לביא, אומר שמיר ומ־צטרף אליו פרס בחרווה.

נכון שצה"ל מתנגד לליבא, ומ־ערכת הביטחון מתנגדת, והאוצר וב־נק ישראל ובכירי הכלכלנים, ומח־צית חברי הממשלה, אבל דני ויוסף וסיגלית ורחמים וצביקה רוצים לביא, אומר שמיר, ואני חייב להתח־שב ברצון העם, ולהיטיב עימו. נכון, סיגלית, שאת רוצה לביא?

סיגלית: באלוהים, אני מתה על לביא.

שמיר: זה מעניק לך בוודאי גאו־וה לאומית וחקיפות קומה.

סיגלית: בהחלט, המון זקיפות.

שמיר: וגם אתה דני, אני מבין, בעד פרוייקט הלביא.

דני: בהחלט. הלביא זה הנשמה שלי.

שמיר: תחושה נכונה, בני. הלי־ביא הוא המצית חיינו! אתה חש בזכו־תו חזק וניצחי. יש בשביל מה לחיות באמצעות אתה הבנת אותי, דני?

רחמים: אם מבטלים את הלביא אני מתאבר ויורד לאמריקה.

שמיר: אין צורך. העם רוצה לביא. מסוס שיתויר לכם את הכבוד העצמי, הגאווה הלאומית, זקיפות הקומה, ויריים את המורל השפוף. המורל שלך שפוף, יוסף, נכון?

יוסף: בהחלט. כלי לביא אני שפוף.

שמיר: ואתה רוצה לביא גם כמ־חיר גזירות כלכליות ומסים כבדים.

יוסף: נכון מאוד. אם לא ישילו עלי מסים כבדים, אני יורד מהארץ.

צביקה: פעם חלמתי שמבטלים את הלביא והתעוררתי בצעקות. הרי בשתי זוועה.

שמיר: מעין חשישות, רמיסות, שפיפות קומה, כניעה, חשפלה, חוסר ביטחון עצמי, רגש נחיתות, ושנאה עצמית, אם אינני טועה.

צביקה: בדיוק כך.

שמיר: אתם רואים, אמרתי לכם שהעם רוצה לביא.

עוד על הלביא

למאי אתה התחיל לבנות מוסך למכונית בסלון ביתו.

אמרו לה השתגעת, מוסך בסלון איפה תקבל אורחיה?

אמר לחמו בחיי, אתם צוורקים, אבל אני צריך מוסך למכונית.

אמרו לו: ואיך תגיע המכונית לקומה הרביעית?

אמר לחמו על זה אחשוב אחר כך, אבל אני מוכרח קודם כל לגמור את המוסך. אתם יודעים כמה הוא כבר עלה לי?

אמרו לה: אם תמשיך, זה יעלה לך עוד יותר. למה לך?

אמר לחמו לא נורא, אם ייגמר לי הכסף אמכור את המכונית.

אמרו לו: אבל אם לא תהיה לך מכונית, בשביל מה לך מוסך?

אמר לחמו לא איכפת לי. אם לא תהיה לי מכונית, לא אצטרך להרים אותה לקומה הרביעית.

אבולוציה

אם לא קראתם במקום אחר, אז אני הראשונה שאספר לכם על הנתגלה המרעית הבאה:

ביולוגים ממכון וייצמן גילו שהשלב הבא בהתפתחותו האבולוצ־יונית של האדם הישראלי (תומו איר־ראלוס) יהיה צמיחת קרום בין אצב־עות הידיים.

למה?

בשביל לעשות אוויר על המנגנ־לים.

טרנספר

הטרנספר הגדול הגיע. אובלוסיה גדולה ועצומה תמונה בכח והניגוד לרצונה ממולדתה תחדשה אל כור מחצבתה.

המשאיות תגענה עם שחר או שמא האוטובוסים, ובציגי השלטון יגדרו את הטרנגים ובכשים.

ואני מתכוונת למיגבי הגדול של מאות פתנחלי גן צ'רלס־קלור בחוף תל אביב, על אוהליהם, מנגליהם, פריג'ירייהם, ומכונות הכביסה שלי הם, שעליו הוקליטה השכוע עירית תל אביב.

וכבר נרמה לי שאוזני שומעות רמז ראשון לגל של תלונות ממשרד התיירות על חיסול תופעה חטבע הנדירה.

שהרי אלפי תיירים מכל קצות תבל נוהרים לגן צ'רלס־קלור לחוות בחוויתן חזאה דומן זה בליבה של עיר.

נשים וגברים בתתתנים וחוויה, ופירמות, לאורך הכביש הראשי, רוב ציט בבחת על עירמות אשפון, גלילים, חיתולי נייר, גחלי עשן, סירחון, וחלדות, בשחבעה של אשר שמימי שעוכה על מגיהם.

מה נראה עכשיו לתיירים המאר־מוניה?

רפי הרלב ומלחמתו בטייסים

(המשך מעמוד 13)

הערבתי אותה בנאמנות לבן־משפחה, בתאום עם המפרק ומכבר המדינה.

החודה ל„אל על" היתה בחסות המפרק, בעצת איתן רחמנן ובצליאל עופר (ז"ר ועד הטייסים). רחמנן קיווה, שהרלב יפנה את האש לטייסים. בצלאל עופר הוא, אגב, שכן של הרלב.

הרלב חזר. אותם מפעילותיו הראשונות היתה זימנו של רחמנן לחרדה. זו היתה פגישה קצרה. ב"ז בינגאר, אמר, אתה עוזב את התפקיד ואת החברה.

רחמנן הלך ובכך נפתח תהליך החבראה.

הרלב נוקף לזכותו את הניתוח המכאני שעברה החברה בשנים האחרונות. אלא שעכשיו עומד פתאום מולו בצליאל עופר, השכן, החבר, יו"ר ועד הטייסים.

– אתה מנהל קשוח?

מאוד. זה האופי של הבן־אדם.

– יש בחברה אווירת מרוח, אנשים מפחדים.

באירגון כל־כך מורכב, אין ברירה אלא לנהוג לפי כללים ברורים. והיום זו אירגיליה לעומת העבר.

– היית יכול להנהיג משטר כזה ללא מפרקז?

תודה לאל שיש לי מפרק. לבי לא הייתי יכול. אני רוצה לנצל את שנות המפרק על מנת להנהיג ולהרגיל את כולם לאורח־חיים מסודרים. שילמדו, שכסופר־של־דבר זה מביא לתוצאות הטובות ביותר.

– ואולי זה המיבנון היחיד שאתה מסוגל לעבוד בו?

אני יודע כאדם קשות. אוהב משטר, סדר, קווים ברורים, לא אוהב עירפול.

– לא היית רוצה לעבוד באווירה נעימה, ניצוחה?

את שואלת אם אני רוצה שיאהבו אותי בעבודה? לא. אני רוצה שיעריכו אותי.

– אהבו אותך פעם במנהל?

לא יודע. בטוח שהעריכו. בלישכה המטוה בחברה אוהבים אותי.

– מי, המישנה לך, עמדם אמירי הרי אותו שלחת למ"מ עם הטייסים, ובשתגיע לשלב המגירה הצגת אותו כמי שלא מוסמך לכך.

אין מה להתרגש מזה. הטייסים פשוט זינגו אותו. הוא קיבל סמכות לגמור תוכנית מסיימת, ובשזה היה קרוב לגמר, הם באו בתביעות נוסחות, שתרגו מהמנדט שקיבל.

– כמה זמן חברה בריאה יכולה לעבוד תחת מפרקז? כמה זמן יישאר המפרק ב„אל על"?

לא יודע. קיימים שני קריטריונים: המנב הכלכלי ומערך יחסי העבודה. כיום שמחינה מי שנהג על דרך המלך, נותרו רק יחסי העבודה עם הטייסים. כשגנמור איתם, נחוד למשלה ונמליץ לה לשמר את מבנה הון של החברה על־ידי הענקת ששת המטוסים שבבעלותה לחברה ובאמצעות הנמקת מניות בכורה.

– מתי ?

תוך שנה.

– אתה מרוויח מחות משליש משכרו של קברניט בחברה. זה מתסכל?

יכולתי בזמנו להצטרף לחברה כקברניט. לא רציתי. זה משעמם.

בואו לעבור את הבגרות ב"אורט"

לימודי יא–יא
כיתות יא–יא
לימודי בוקר
לבגרות אקסטרנית
בפיקוח משרד החינוך והתרבות

נמשכת ההרשמה לכיתות יא–יב לשנת הלימודים תשמ"ח

בערים – ת"א, חיפה, נתניה, אשדוד, רמלה
הלימודים חינם בהתאם להוראות משרד החינוך והתרבות

אורט ישראל
המערכת ללימודים אקסטרניים
בת"א – נותרו מקומות לכיתות י"ב בלבד
שעות הרשמה: כל יום משעה 8.00–19.00, ביום ד עד 13.00 • מעבר מרכזי לין 30 ☎ 664671, 666182 • רמלה קדרמיסר 1 ☎ 09-224125 • אשדוד, הפנינ 33 ☎ 21261 • נתניה ירושלים 5 ☎ 33227

שירית חיפה
מינהל החת"ר / האגף לתרבות, השכלה ואמנות

חגיגות קיץ תשמ"ז – 1987

קרנבל בגן החיות חיפה
23-27 באוגוסט, מ-5 אחה"צ ועד חצות
מוסיקה • מחול • תיאטרון
• קולנוע • והרבה הרבה חיות

ביום ראשון 23.8.87
• בגן החיות - בשעות 4.30-7.15 אחה"צ - הרבה אירועי צבע והתרחשות, לחקת קולו.
• בקוכיה - בגן האם בשעות 30 7-8 בערב סרטים אילמים מלווה בפסנתר שלמה נרוניך.
• בשעה 9.00 בערב - מופע אפאמפוגי - מוסיקה, זמר, תנועה

ביום שני 24.8.87
• בגן החיות - בשעות 4.30-7.15 אחה"צ - "סיפורי בראשית" עם עפרים אטיאס, בדבורה ונחשים ועוד
• בקוכיה - בגן האם בשעות 30 7-8.30 בערב - סרטים אלמים, מלווה בפסנתר יצחק שטיינר
• בשעה 9.00 בערב - להקת בת־שבע.
• בבמת הפרגולה - גן האם. בשעה 30 10 בלילה - פרגולה ניאו עם אלברט פיאמונטה ולהקתו.

ביום שלישי, 25.8.87
• בגן החיות - בשעה 30 4-7.15 אחה"צ - הונרשאות במסכה, פוטומימה, מוסיקה וליצנות.
• בשעה 6.00 בערב - קונצרט - שלושיית יצחק שטיינר.
• בקוכיה - גן האם, בשעות 30 7-8.30, סרטים אלמים, מלווה בפסנתר יוסי מר־חיים.
• בשעה 9.00 בערב נוקחלת "שליחי הנשמה".
• בבמת הפרגולה - גן האם. 30 10 בלילה ניאו עם סומי ישראלי ולהקה.

ביום רביעי, 26.8.87
• בגן חיות - בשעות 4-7.15 - מוסיקה, פוטומימה, ליצנות שעשועי מסכה
בשעה 6.00 בערב - שמוניית רימון.
• בקוכיה - גן האם בשעות 30 7-8.30 בערב - סרטים אילמים, מלווה בפסנתר ליז מגנס.
• בשעה 9.00 בערב - מוסיקה ומחול ספרדיים עם טיליביה דוראן ולהקתה.
• בבמת הפרגולה - גן האם. בשעה 30 10 בלילה - פרגולה ניאו עם דני גוטפריד ולהקתו.

ביום חמישי 27.8.87
• בגן החיות בשעות 4-7.15 30 אחה"צ, התרחשות בצליל, מחול, פוטומימה, מסכות ועוד
בשעה 6.00 אחה"צ מקחלת הקונסרבטוריון, נגנה סטיגן שלומו.
• בקוכיה - גן האם, בשעות 30 7-8.30 בערב
סרטים אילמים, מלווה בפסנתר דני גוטפריד.

אודיטוריום חיפה בשעה 9.00 בערב
קונצרט נעילה נגנה יצחק שטיינר,
בליווי נגני הנוזנזורו הסימפוניה הצעירה ונוזנזורה זיומפוניה ושיפה
נגנים אורחים: שלישיית יצחק שטיינר (ניאו)
בתכניות: רוזל "בוגרי"
לבדי - "עמקי"
שטיינר דיאלוג 1, דיאלוג 2.
• כרטיסים לקונצרט הנעילה ניתן להשיג (בנתחיר 10 ש"ח) בקופת גרבר,
בנוארדי האוף התרבות, י ל פרץ 20.
בערב הקונצרט בקופת האודיטוריום

בגן החיות, חדשאות גן האם והאודיטוריום

חסרט „בטי בלו" מוקרן גם בקולנוע „בית ברל", פס"ח

חיקון טעות בפודעה דיוסק בפוסף 7 ימים
ופלה טעות בפסנתר Nikon tele touch המחיר צ"ל 112x4 ש"ח

חסרט „ימי הרדיו" מוקרן בבתי הקולנוע „לב", ת"א, ביתי חול גם בשעה 30 2 בצהריים

הנהג, תן טרמפ לחיזל

המכללה הטכנולוגית אורט תל־אביב – ע"ש א. סינגאלובסקי
דרך הטייסים 28, ת"א, טלפון 396171
תמכון המשלבי להכשרה טכנולוגית
תחל הרישום לשנת"ל תשמ"ח לקורס:
אוטומציה ובקרה – הכשרת מורים־הנדסאים
הקורס מיועד לנשים ולגברים לאחר שרות צבאי
• משך ההכשרה הוא שלוש שנים בשילוב עבודת תוראה והדרכה
• למסיימים יועלקו תעודות:
1) דיפלומה של הנדסאי, 2) תעודת הוראה
עבור משכר לימוד, מילגות ושות כספי יועלקו לתלמידים אשר יתחייבו לשמש כמורים לאחר סיום הקורס.
כרטיס נוסף ורישום במזרדי המכללה.

כסף ? $
מאלה של נישה ו
איך לגלגל ל„לשנות" כסף בשיטחיות ובזמן קצר?
והשיקר להחזיל מאפס ו
שיטות מקוריות שהוכיחו את עצמן ישלחו אלי חוברת 10 ש"ח
ל.ת.ד. 10139 רמת"ן
מיקוד 52001

למכירה
בית מרקחת בעיר
במקום מרכזי בתל־אביב
בדבר פרטים לפנות לטלפון 03-621781

מרשם רשבי"ץ

לאות מנחם בנו

„אחרי ה' אלקיכם תלכו..." (י"ג, ה')

ציץ רבי נחום מצ'רנוביל (מתלמידי הבעל־שם־טוב והגדול ממגורא) ומראשוני המפיצים של תנועת החסידות, ת"ק – ת"ר) נהג לקרב כל אדם שנודמן אצלו, ואפילו ריקנים שבישראל התכבדו על־ידו בצדיקים תמימים; וכך היה אומר למקורביו: „בן הבתולה, אחרי ה' אלקיכם תלכו..." לקרים ח"ל, שראוי לנו להלך אחרי מידותיו של הקדוש־ברוך־הוא (מסוטה י"ד, ע"א). והרי אנו מעידים כל שנה בתפילת הימים הנוראים, שהבורא יתברך הוא „טוב ומיטיב לרעים ולטובים". כיוון שכך מבקש גם אני לדמות משהו ממידה טובה זו של הקדוש־ברוך־הוא ולקיים את הכתוב: „עשה מלא צדיקים" (שעיה"ס, כ"א).

„ועתה לך ראה אשר אדרשך" (ר"ג, י"ח)

הרב גמליאל הרבני, כל המרחם על הבריות, מרחמין עליו מן השמים".

לפי פשוטו, מדגים כאן רבן גמליאל את שורת־הדין הנהוגה בבית־דין של מעלה כלפי האדם: מי שנהג עם הזולת בדרך הרחמים, נוהגים גם בו בדרגה זו – מידה כנגד מידה. ולדברי הציץ רבי דוד משה מצ'רנסוק (בנו של רבי ישראל מרוז'ין; 1828 – נפט"ז), כל המרחם על הבריות מעורר רחמי שמים על זה שהוא מרחם עליו. כי אומרים בשמים: ומה בשר־ודם זה גילה רחמים כלפי אדם פלוני, הקדוש־ברוך־הוא, בעל־הרחמים, ודאי שעריך לרחם עליו!

„מי לא תוקל שאתו, מי ידיק מסך המשקה..." (י"ב, כ"ז)

האלשיך הקדוש (רבי משה בן חיים אלשיך, מחכמי צפת במאה הט"ז) דרש פסוק זה בדרך החסידות והמוסר וכך היה אומר: כל אדם מישראל צריך לקיים את מצוות התורה באהבה ובשמחת הלב, שאם מקיים בך „לא תוקל שאתו" – אם הגך חש, שמצוות התורה הן כעול על גבך וכמשא כבד שקשה לשאתו; „מי ידיק מסך המשקה" – סימן הוא שהקדוש־ברוך־הוא, מקומו של עולם ומלואו, רחוק ממך...

„ושמר לך פן יהיה דבר עם לבבך בליעל לאמר: קרבה שנת השבע, שנת השמיטה..." (ט"ו, ט')

נשאלתל השאלה: מדוע מנה התורה מי שחושש משנת השמיטה הקרבה ובאה ומונע עצמו ממתן הלוואה לעניים נצרכים? הרי מבנו של אדם הוא, שבהול על ממונו ודואג שכל הלוואה שמעניק לזולת תשב לו במהר. כלום ראוי לקרוא לדאגה מבעית זו בעניין זה: „בליעל"?

אלא – אומרים חכמי ישראל: חוכתו של אדם מישראל לא רק לעשות מעשים טובים, אלא גם לחשוב מחשבות טובות – מדע עצמו ועל זולתו. וכאשר אדם חושב בחבירו, שלא יפרע לו ממון שלוה ממנו – סימן שהוא עצמו חשוד על מניעת מסוג זה כלפי אחרים, ולכך ראוי לקרוא בדין: „מחשבת בליעל"?

חסידים מספרים

מנה אחת אפיים לדברי קטנה של שונא ציון

רבי שמואל מהליבר, רבה של באליסטוק (1824 – 1898), היה מגדולי הרבנים באירופה במחצית השנייה של המאה הי"ט. אך בצד עיסוקיו כמורה־הוראה היה מראשי הפעילים בתנועת „חובבי־ציון". בשנת תר"ן (1890) סייר בערי ארץ־הקודש ובמושבות החדשות שהוקמו על־ידי מתישבים חלוצים בהידה ובגליל; ובשובו לאירופה הגביר את פעילותו הברוכה למען יישוב ארץ ישראל והתמיד בכך עד סוף ימיו (בשנת 1921 נקרא על שמו של הרב מהליבר הקיבוץ „גן שמואל" שממזרח לחדרה).

★

פעם נשפל אל הרב מהליבר שונא ציון ידוע בעיר, שעשה לו מנהג לדבר סרה בארץ האבות בלא כל רתיעה. וגם שובו של הרב מארץ ישראל, השמיע באוזני במצת נחושה את הטענה האווילית. שאין עתיד למושבות החדשות שהקמו לא מכבר בארץ, ותנועת „חובבי־ציון" לא תעליח לפעול פעולה של ממש – כפי שלא הצליחו לדיעתו תנועות קודמות בעניין זה.

שיסע רבי שמואל את דברי הקטרגו של אותו שונא ציון ואמר בנסכת חולין, דף פ"ג, מעיים חו"ל על הראה (עוף טורף), המוזכרת בתורת „ראה": (י"ד, ו'ג): לכה נקרא שמה. „ראה"? שרואה ביותר! (= כוח ראיותה מגיע למרחק רב מאוד; עמדת בבקל, דרוזה: נבילה בארץ ישראל. ומשום מידה מגנה זו של הראה נמנית בתורה עם העופות הטמאים...

ממידרשי חז"ל

„פתוח תפתח את ידך לאחיך..." (ט"ו, י"א)

אמרו עליו על בנימין הצדיק, שהיה ממונה על קופה של צדקה (= היה מופקד על חלוקת כספי צדקה לעניים).

פעם אחת באה אישה לפניו בשני בצורת (= בשנים של עצירת גשמים, שגרמה למחסור במזון). אמרה לו: רבי, פרנסני (מקופת הצדקה)!

אמר לה: הקבורה (= לשון שבועה בעבודת בית־המקדש), שאין בקופה של צדקה כלום (= לא נותר בקופה ממון בשביל העניים).

אמרה לו: רבי, אם אין אתה מפרנסני – הרי אישה שבעה בניה מתים (כדעבא) עמד (בנימין הצדיק) ופרנסה משלו (= מכספו ומרכושו).

לימים (= אחרי זמן־מה) חלה ונטה למות. אמרו מלאכי־השרת לפני הקדוש־ברוך־הוא: ריבונו של עולם! אתה אמרת: „כל המקיים (= המחיה) נפש אחת מישראל, כאילו קיים עולם מלא"; ובנימין הצדיק, שהחיה אישה ושבעה בניה, ימות בשנים מועטות הללו?!

מיד קרעו לו גזר־דינו והוסיפו לו עשרים ושתיים שנה על שנותיו.

ב-24.8.87
יצטרף
אזור חיוג אשדוד (055)
לאזור חיוג צומת איילון
08
~~055~~
ב-24 באוגוסט 1987 תבוטל הקידומת 055 של אזור חיוג אשדוד, ובמקומה תבוא הקידומת 08 המשרתת את אזור חיוג צומת איילון
ששש ספרות באשדוד
באותו מועד יוכפלו כל מספרי הטלפון באזור חיוג אשדוד למספרים בני ששש ספרות.
השינוי יתבטא בתוספת הספרה 5 לפני המספר הקיים בשאר הספרות לא יחול שינוי.
דוגמה: המספר הקיים 055-20777
יהיה לאחר ה-24.8.87 08-520777
לא יחול כל שינוי בתערים בעקבות שינוי זה.
חברת בזק מבקשת מכל מנוי הטלפון באזור חיוג אשדוד להודיע על השינויים לבאים אתם בקשרי טלפון ומעניקה לצורך זה 50 שיחות (פעימות מונה) ללא תשלום.
השינויים מתבצעים במסגרת פעולות הפיתוח של חברת בזק במערכת התקשורת.
בזק החברה הישראלית לתקשורת בע"מ

בדיוק בשבילך
כל השרותים במרכז אחד 24 שעות ביממה
■ גם לבית
■ גם לעסק
• שרות בזמן קצר
• מחיר מיוחד
חדש נסיון חינם
חצופך גם אתה למוצרים המנויים של שנל והבטח לעצמך שרות על רמה
לפרטים 03-384430 רב קוי
שנל מישהו מספר כך

שיזף
מושב צעיר בערבה
קולט
רווקים ורווקות וזוגות נשואים (ללא ילדים) עד גיל 26
למרטים נוספים ניתן למצוא:
1. קליטה עוקים ד.נ. ערבה טל. 81366, 057-81390.
2. אריה פלג – הסוכנות היהודית חבל הנגב טל. 057-671572 ג'
3. תנועת המושבים המח' להתיישבות

סאיטקס קורפוריישן בע"מ
מכרז למכירת רכב 3/87
החברה מכריזה בזה על מכירת כלי הרכב המפורטים הבאים:

רשם הרכב	שנת הייצור	נפח מנוע	מס' רישוי
דו 18 פורד אריזה	אוטו סנון 1983 1984	1647 1100	5475782 5983064

1. את הקבוצות ת"ל ניתן לראות במפעלנו באזור התעשיה בפרצלות, דרך המדע 4. יש להגיש הצעות בכתב במעטפה סגורה ולשלשל את המעטפה לתיבת המכרזים המצאת בקבלה בבנין מס' 3. את הצעות יש להגיש עד לתאריך 26/8/87 שעה 12.00.
2. תנאי המכרז המלאים נמצאים לעיון בקבלה בבנין מס' 3.
3. להצעה יש לצרף המחאה בגובה 10% מערך הצעה.
4. הוצאת הבעלות היא על חשבון הקונה. היא תעשה באיזו קבלת הרכב.
5. אין ותבחרו קוחייבת לקבל את הצעה הנמוכה ביותר אי כל הצעה שהיא.
סאיטקס

להשכרה במרכז ירושלים
★ משרד 4 חדרים + טלפון, מיידי.
★ מבנה כ-470 מ"ר (3 קומות), כנישה נובמבר 1987.
לפנות חברת חכשרת חישוב ישראל בע"מ
☎ 02-221341

ברוטב פרובנסאל

יהודית אודיין

מאריל מאגיל, דאן דה פלורס, תרגם אכיטל עבאד, מסדה, 1987, 217 עמ'

ל גב הבריכה הרגל תתלת־צבעוני של מאריאן הצרפתית, ללמדר, שהתצאה מטרה נטלה על עצמה להחזיר את הטבורה לן, הוא שקרע לי הלולות לטיפורת הצרפתית, שאריכותה עלתה אז לאין ערוך על הטיפורת הבריטית הביתית שלנו. אבל בצד השבחים להצאת מטרה על הטיירה הצרפתית הדרשה, יש לי כלפיה קיטרוג קשה. כ„דאן דה פלורס" היא שנתה שביאה שאין לה מחילה, ואולי תמצא מחילה בהמחדרות הבאות.

מאריל מאגיל ואשתו

רוב ההוצאות הרציניות מסתייגות בדברי פרסומן וניתתה על גב הספר הן מצדפות אחריות־רבר, מסה, ש־נכתבת בידי המתרגם, לשם קידוב הקורא הקבר. כך נוהג יורם ברונובסקי מתירגומיו לספרות הלאטינו־אמריקנית, וכך מיכאל הנדלזלץ מתירגומיו מפולנית, וכן נוהגות אילנה הסרנן ונילי מירסקי לגבי תרגומיהן מגרמנית וכרוסית.

אביטל עבבר, עורך הסיירה הצרפתית של מסדה, שהיכיר לחרום את הרומן של מאגיל, מוחיר את הקורא הבאיו מעוסי כל מידע חיוני. עצלות, חסכנות או סתם עיוורון של העורך בנוף הספר אין רמז לשבדה. „דאן דה פלורס" אינו יכול לעמוד בפני עצמו. מאחר שאתבתי מאוד את הרומן, צר לי, שהקורא בן השבדה, שאינו יודע את גילגולי הרומן וסופו, עלול למצוא עצמו מאוכזב – הסיום אינו טיוטי. רק על גב הבריכה הלא־כי „דאן דה פלורס" הוא הזלק הראשון של הרומן „מי הבגיות", שהלק השני „מאגוך" יראה אור בקרוב.

מעגל בלתי־נגמר

הערור האינוטרמצית נוטע ציפיות מוטעות, שכן „דאן דה פלורס" הוא מעגל בלתי נגמר, נשמלאם שרק מחציתו שרטטה כאן. מאגיל מציב שאלה עמוקה על נורל, חי־ארם ובדק סמיטי. ואוכ, ביסוד הסרט „דאן דה פלורס" שייבא לאקרנים בשבוע הבא, כתר בפתיחה מתוך „מחו של נורל" לוורדי בפמוסיה מלווה את הסרט לאורכו, בחירה מצויינת. מרגע ימאת הציר והחיבר ביחוד בדומם – יותר נכון, ידבה – איש שהיה נבון ואינטלקטואל, בעל אינטרטיבי, שיודע להעניק אחבה וגם להיות נשואה. והא והא אפילו איש יפה, אלמלא הבליטות על גבו. בחרת הסמיתות הפוקה בטיבה, בשהשמים נעלים כלפיו, והא מתריס: „אני ניבו, מה אתה לא יודע שאני ביבוי אתה חשבב שזה קלי? אתה לא 65".

כאן בדיוק ההבדל בין מציאות לספרות, בין אמנות לחיים: במציאות יכולים חיי אדם להסתיים כך, קרה. למציאות עצמה אין נשטאלגיה. רק אנו, בריות בעלות אינטוציות אחיות בגלולות, קולקים את המציאות באמצעות התבניות המוטיריות. הרומן הזה בסלקצנו אינו עצמאי כיוון שאינו מסלים שום תתיבנות. רשע הזב לו, צריך ודע לו, אך עדיין כלי כל אדוניה. הקורא המסיים את הקריאה עשוי להגיב באחת משתי האפשרויות, האחת ריכסל, מה מתאום מזיי־זיסקס לרומאן הזה בחל קלאסיקה מודרנית! ואחרתו ציפיה רבקונית לחלקו השני, כאילו בידנו אנפה האמצעי של הישראלה בלבד. לא נדע מרגוע עד שנסלים את אנפה הימני.

על מנת לחגיל את הרומן הצרפתי, מלכל ודעות הוא ראוי לקבלת פנים חגיגית. אשלב בדברי הביקורת מקצת מן הבקרשה שהיה מוטל על אביטל עבבר לעשות.

מאריל מאגיל מאד לשבל הישראלי בעיקר בזכות „בריזס שלו, שתתרחש בחופי מארוקו, שם נולד ב־1895. בארץ מוכרת הטיריולוגיה הן מן הקלאנון הצרפתי והן מן הזרוטאות. הטיריולוגיה כלולה, כאמור, את „בריזס" (1929) ואת „אני" (1931) ואת „טיזאר" (1932). והיא מלוטה לא רק בגיזרה מפדיה, גם הקלאנון הטיילקי וגם הגרוטאי הזעוד איתנו.

את ראשית הטבוטיות שלו, ריכש מאגיל בקלאנון. וזקנאמרו, ולא בסופר. בין הטאר הבריטי לבין הטיפורת מטל אחרים וגם של עצמו. יש בהבינתו ויזואליות פלאסטית, שעובדת היטב בקלאנון, ולעבדה הטלא פרוקנת גם בקיראת הטיאלרים בדומן. אינו הלבסרות מוטיבית לאדמה עובדת של הקורא הבמנה, ואפילו איש מקלקל בסמתי – שלהי המאה הטעשרים, עידן הקלאוריה – מוצא בהיאורים יופי לאדולה, ויוצרים בטלי־מטאפרה, שטבעים מתוך ובידות בלתי־אנוצעים הטוב. שבעים הם הבלים. הבלות הטאשבות בבשרות הטוב. הבאים שהם. הבאים. ולא ביזוי־רגנון אנתרופוצנטרי. שמשרתים את הלוי־דרות הגנוטי כמשל וכמטאוטרת ביטוי נשגבת בטבאים בטיב הטרפה לא רק עליטי בצבע, לחדה, ובתחוכה, גם מעצמו אותו בלשון, וביצגים מטחיים קובעים את הביקטאל שלה לפי: עיבות סמוא הרבנית. מכון אפיון הבאיר־ראשונה, הכלתי־אבבדי. אין בו חוזה מקטאלית לבדמון, אשר לא יכה בון לגלגל לא מוטרה על הטיירה הרומנטית הבריטית־קטאלית־אוריאלית את הלוגר מיסודי של הבדה.

הטיעוד אינטרמצית נוטע ציפיות מוטעות

התמבריות חטשנות לאדמה שבבות אל הקורא דאל הטוטה

יופי בלתי־נגולה של תיאורים נטולי מטאפורות

מופר האנוש־ואהבה החלמים מטעים את הבקטס הנומר מעניין שאינו מעני בסרט

לגדול הנאטוליסטים הצרפתים, לטוב ולרע. אם למסור את עקרונותיה של האסכולה בטמירה על רגל אחת: יש לראות בה הסתעפות של הריאליזם בחסיסת עולם, והיא עוסקת בעיקר בבירור ואמרי־ נגות הנחיתי של הסרט. הדם הנאטוליסטי קיוה לחקות את האוביייקטיבית המחלטת של הטרע, וראה בארם מוצר של תורשה וסביבה חברתית המכונים הטליבה. הדרמנים גמור, מינימליזציה של כושר־הבחירה, ואיזה אינדיווידואליזם, כפי שטבור לנו „אדמה", „דרכו", „הדמון" ו„הבית שבארם". הנאטוראלים הצרפתי הטמיד גם אוטוריצה חזקה. תקפו את דלות המטרים האנושיים, הניצטרות לטרטים אקראיים, ההתעלמות מנטש ורגוש אף הם מלב ואחוים, והיחטוי המקובל כמי שוליליו היה: בטקום לצלם נוף זה, מציג הנאטוראלים ניחוח מוסטי־מרמס של גוויה. הטרחה של מאגיל בריפטיבון „מי הנבגות" היא נאטוראליסית בע"מ, צרפת הבטרית־אנרית מנוארת בכל ניחוח וגיבלתה. הקיבה הטלה לא ששה אנשים לסדרים יותר, אקולגיים יותר. להיפך, מי שטאמין בכך „הטוך ער מרה לקורבן. אטנם אין בהם מרבב הקאראנס הגיבוני, אבל החושים הטומריים קהים מאוד בקרב עובדי־האדמה. מטטות הבליטות קרובה לבהמות, ומחוות הבצע עולה אפלם אפילו על זו של עורכי־דין. האיכרים הפרובנסאלים מטוהלים כל ארוחה בכוס יין אדום של גורמה, הם אנשים נסרדות, רכלנים, ורוטי־ע ודרי־אופקים. כל עיסוקם החקלאי אינו קשור באהבת־אדמה, כ„מרקיל" כמו שדרגמלר הה אמר. הבל נמצר בדחפים ובהכנסות שלהבמהם מנסרים בכל האמצעים. חלש הנאטוראליסט אל הנאטוראליסט גמל כל נטטאלגיה. מה שבראם בעיני הגיבור ואחו בטלוות־האבבן מתפרש בעמו בעין אוטיות. Mana מטריאן, הרגנות הטרבות שטמולבת בסרט בדיי איב מונטאן, הוא ישיש שחי בגנוב. כלי אשה, בלי ילדיים, בבית ביתה עם בטרות הרשת ואחוזות רשות בנוטה מרבונטאל. הוא דשת מעניגה, חוקר עיקשת עד עדוגה ושפלת מאוד.

אבל הטוטר שטמבקר הוא חמיש, אנושי ונוטה לאהוב את האדמה, מטעים את הבקסט גם בהטוד מבציין, שאגב, בטעם אינו מצוי בסרט. פרץ יפה לתאליא (עמ' 44), שטשוטרטה אינו מוטיע בסרט – מתאר פקס ותוצה בין מלדנו, יעיפת לה באטטיר, לבין בחדר־ליטה איש ערסטיי. איבה דוחה שטעדה בארוו פסטה, ומסכת לרגע לחגמת בגליפון ומסתיימת עד מוגה בהמלוטות ושיבואר־עולם.

המגוזדה

עֵצֶר צֵעַר עֲלֵיתִי בְּלוּחַ הָעֵץ
הַכֻּפָּה עַל הָאָרֶץ וְרֹאשׁוֹ
בְּקֶרֶן הַמַּגְנֵדָה.
עָפְתִּי תֹּרַת נֶפֶל הַשֶּׁקֶא סְטָעִי,
אֲבָל לֹא הָיָה זֶה שֵׁק תְּבוּאָה
רַק צְרוֹר סְתָרֵי שֶׁל חֲלוֹמוֹת
וְתִקְוָה.
הוֹשַׁטְתִּי יָדִי אֶל הַשֶּׁפֶע שֶׁלְּפָנַי
וְחִפַּשְׂתִּי מִמְּרָאִי נְוַדְעָנָי.
מָה נוֹרָא הַקֹּשֶׁט הַזֶּה
וְנִשְׁאַרְתִּי שׁוֹלֵל נִבְכֶּה.

*

נתרגם מתוך הטיירה „בבל דאגה".
הטיטר לראות אתה בתרגמת הקיבוצ הבאתה!

בגריכה ויסי סתוי

זרבבל גלעד

שני שירים

ביני לבנים

„לפעמים הם מדברים אלינו בחלומות,
לפעמים, תוך כדי הדיבור, הלב שומע אותם"
(קנ. קאוואפי)

„אשר לשפרי, כמעט אין מעניין, ולא נתברר מה הוה לו זה כלשהו"

„נוגעים עלי שאיני מוחל לנדף שתי מלים מחר, שתיני וגמגמן דעתי שנושל

תרבות
ספרות · אמנות

ב־1952, בהיותו בן 57 הוכר מאגיל ובנים סרט בשם „מאגון של המעיינות". את התפקיד הראשי הפקיד אז בדיר שוקיבאי בת 26, ו„אקלין בהייה, שהיתה לאשתו. הסרט הארוך, בן החמש שעות, קצר לצרכים מיסחריים, ואף־על־פי־כן נכשל כישלון מרוע. למרות שנשכח כליל, כינה אותו מבקר הקולנוע הצרפתי הרצינו, אנדרי באזן, אפוס והתמנון לפוזבאנט.

אירוע חד־פעמי

שנתיים לאחר האכזבה ב־1954 פנה מאגיל לקולנוע בפעם האחרונה בחיו. הוסרט ובנים רומן אל אלמנט רחה. מאז נגשה את הקולנוע הצרפתי לחלוטין, ועבר לכתיבת סטרות ומחזאות בלבד.

וכאן אנו ניקרים בדיוק לגומת של סטרות וקולנוע.

בתחילת שנות ה־50 היה מאגיל עדיין מוכה מכישלון יצירתו האמביציוזית ביותר „מאגון" ובאותם הימים ניצבו אנשי הקטייה דה סיאמה ותגל הדרש הצעיר בקולנוע הצרפתי.

את ילדותו בילה המחבר בפרובאנס – האזור הדרומי־מזרחי של צרפת – ושם כאמוש האזון לסיפור מעשה שהיה שם על סף המאה התרשה. אשה צעירה בשם מאגון כן, על שם גיבורת האוטרה, שהקרישה בה חייה לגקום את מות אביה. וכאן הנרתקו ארוע חד־פעמי באינטראקציה שבין סטרות לקולנוע. כעשר שנים לאחר כישלון „מאגון" הסרט, ישב מאגיל לכתוב מחדש את סיפורו. את הרומן פתח בסיפור על־אודות אביו, הוא ו„אן דה פלורס, גיבור הבוך שלפנינו. הריפוסיכון נקרא בשם הבולל „מי הנבגות", וחלקו השני עתיד להמסיע, כמובטח, בתרגום עברי כ„מאגון של המעיינות".

מבקרים שצפו בגרוטה המוקרמת של שנות ה־50, מרגישים את הטיוב שבעשה לסמר, ביצוגל האטיים, בחיוון המוטוציבה של הילדה מאגון ובעיני הוותיכו של הקיקע והגוף. חוץ אוטיטוי הלקיח, הרומנטי לעיל, לגבי סבון ומכוחה ומאגוה – מצאתי את עצמי לומרת בהנאה מן הבריחים של „עשה זאת בעצמך" בדבר ניחול חיים ומים ורדים מא ארנבים או רלזיעין – באיזו קרקע ובאיזו כמות של מים. הגיבור הפרובנסאלית של מאגיל, הכרחו הכוטה עם צרפת האנרתית נחתנת לסמר את איכות הנאטוראליסטית.

הנאטוראליזם כורם אינו בדיוק כתיבה קרובה לטבע, כשם שבקטגוריה של סטרות־יפה מופיעים גם סטרים נרוגים. „דאן דה פלורס" הוא בהולם המשך הקפחתוני לנאטוראליזם שנאה לפני מאה שנים. בצדפת, בה הגיע לשיאו, בה זכה גם לגיסוחיו הראטוריים, ובה גם נוגע בהלטיון ביוכל הטבנים הארגונות. עד היום נחשב אמיל זולא

המופר האנוש־ואהבה החלמים מטעים את הבקטס הנומר מעניין שאינו מעני בסרט

מרטין סיימור־סמיתס, עורך ותוכר הטוחאתי של סטרות הקלון הבעבוחית, מגלה בחרות בשהוא מטבבם אם יצירתו של מאגיל לטטות הצרפתית. הריפסיכון „מי הנבגות" – יוק, הוא יצרתו של הדמטלן, הפרוזאיקן הקולנוע הוא מטבבם בה הלשון: „אם אין לוקטים את הסרוה שלו ברצינות יתרה מזו שהטטר הבטנון אליה, מתגלה מטרה מרגיעה". הוא נכון.

קלאסיקה בסטרות צרפת

ודר יאאר לחבור של מאגיל לטרות שדרטבן בטאטטרליה אינו רחוש אדנים רחטיים. הטטר קרא בחבר. המחזאי־קולנוע ידע לדקוק יפה הבדל מחתת אה הזהולך הקלאי הטנרי, אם־אם, חוך הטיבה, ביטה הקטה הטנה יאש, בחרת הטרת־שטים – מטבדים גם לדקוא הגורבני את הבטיחה לטטר. הטטר הא שחוטר בטטר לשרטיה־לב אלוהיה, לטטרטים שטטי משתעטע. לא רק הולנגה הטיטות בקקבות הדטים הבדבים לאון – אבל הן הלכות לחשתוך בשרות בדים.

הדוטאן „מי הנבגות" בבר הוא לקלאטיקה של הסטרות הצרפתית. בטקבל הבטנון מן „הדומון" הוא הסבר אל הסטרות הטטרות הגלאית של הטאה ה־19. מטדר הבתבנת הצרפתי הטקיע

בגריכה ויסי סתוי
ידיעות אחרונות 20
יום ו', כ"ו באב תשמ"ז – 21.8.87

מבקר על קו הקץ

15 שנה למותו של בריך קורצווייל

יעקב אברמסון

„ואנוכי בחלבי ובדמי את הבעירה אשלם"

עין חוזר במיפעלו הטפרשי־ביקורתי של בריך קורצווייל ראוי שייפתח ביסוד הטראני הדוטאנגאנט כלכך בחייו באישיותו ובמיפעלו הטפרותי. טראגיות זו מקורה בחוטר־יכולת ובחלטר־נכונות להשלמה ולהתפטרות הן המציאות, הן במישור החברתי־ציבורי והן במישור האישי־הטרטי. במישור הציבורי התבטא הדבר בחתירה בלתי־נלאית לאמת, במאבק נגבר כל מה שנראה בעיניו אי־צדק ועוולה, ובהטרת כל הטסיכות הנ„ראה" וה„נרטה", כדי להגיע אל ה„יש" או ה„אין" האמיתי, לדעתו. המאבקים אלה עשו אותו, מחד גיסא, לפולמוסן וחריף, לאיש ריב ומרון, ומאידך ל„שופר הנחלה" של האמת, הטטר וחיוטי.

אבל ההופעה החיצונית הנתוסנית המוכיחה הטליטרת היתה רק צד אחד שנטשף באישיותו. את חייו הפרטיים השתדל ככל־האפשר לשמור בריטות הפרט שלו, כדבר שאין לו רלוואנטיות למאבקיו הציבוריים ולביקורתו הענייניה. עם זאת, ברור כעת, שאותן אמות־מידה ואותה אנרטיז, שהטעיל בלפי חוץ, הפעיל גם בלפי עצמו מתוך אותה אי־יכולת ואי־נכונות להשלים עם ה„יש" האישי שלו, בעוד שכלפי חוץ הצטייר כאדם חזק, לוחם אמיץ, ובעל עצמה מוטרית רבה היה קורצווייל בפגישותיו אדם קרוע ומטוכסך עם עצמו, שנמתל נמוחלים אימים בכל חמוטי הנתעקמות, בלי־יכולת למצוא לו מנוח. מצד זה רק חוצץ משנה לשנה וחגרל את סבלו ואת בריחתו, עד שהוביל אותו לקץ האמרר, שבחר לעצמו.

מרטום ספר הטפרותי האוטוביוגרפי „הנטיעה" (ת"א 1972) שאותו עדר הכין קורצווייל עצמו לדפוס ואשר לא זכה ואולי כלל לא רצון לראותו יוצא לאור, הוא הטאלב הראשון בחישוף עולמו הפנימי, ודומה שבכך גם הוא ערבו העיקרי.

הוטעת ספר הילופי־האיגרות שבין קורצווייל לעגנון ולאג'נ, הוא שלב נוסף בתהליך חישוף חייהו: מן, ובאור על הבכרה כל אלו שקיבלו את הזמלטה לטרסם את חליפת־הכתבתבה, ודראי מתוך לא־רמעט בטחון, ובהטרי־הדהדהדוטרכה הנכ' ליליגן בצר־גוורי שבוכות שידתתה ופקשנותה תופיע הטפר. זוו חטפר המעניין ביותר מבין ספרי־הקיעונון, שהטיעו בו הן בחצאת „מכון קורצווייל".

פירוטם של חילופי איגרות אלו ביוצרים מעורר תמיד את שאלת הוכות לחביא לידיעת הציבור רבריט, שבכתבו מתוך אינטימיות בין המתכתבים, גם הם אם שאלת עיתוי הפירסום. אין ספק, שגם ספר זה מעורר שאלות אלו, ולא אחת יעיר אצל הקורא תחושה לא נעימה של מציצנות. עם זאת, יש לו ערך ראיי, מפני שהוכתבים והמכותבים הם עגנון, אג"נ וקורצווייל, וכוכות מערכות־היחסים שנבחנו בין המבקר לבין המחבר והמשורר הנערצים עליו, ומשפכו כחצי יובל שנים.

סיטוי אחד בעבריות

הדמות הטרכזית בהתכתבות היא, כמובן, קורצווייל, ומשום כך ניתן לגלות בה אחדות מן הבעיות הקיימות, שהציקו לו. דומה, שהרבר המכוביב ביותר לקורצווייל הוא היותו מבקר ולא מחבר. ליתר דיוקו לאורך כל תקופת יצירתו הלבבם קורצווייל בשאלת יכולתו ליצור מעשה מפלג, בתקופת יצירתו בצ'כוסלובקיה (1938–1939) ראת את עצמו יותר כסופר מאשר מבקר. התפנית זלה בארץ בסמנגש שלו עם „אורח נטה ללון" לעגנון. הוא עצמו מציין מפגש זה כ„הגאלות" משום שמגנלה לו, שיתנו סופר עברי הבחוב על אותם נושאים תקיבוביים לליט, לרבות נושא השיבה המאוחרת, ואיך הוא עיצב זאת. הלאמנו לחיות מבקר ולעסוק בעיקר בעיצת עגנון נכבה אישנו בו תנודר לוחר לו כתיבה מיפורת משלו. התוצאה מן תפנית זאת בחיבור המחזור של קורצווייל בביקורת עגנון, שנושבר גם בעיני מבקריו לגדול הישנו.

עם זאת, קורצווייל לא הטלים מעולם עם אי־יכולתו לכתוב מיפורת. מפורת משלו, דאי פחוד תרוטת. שרק לספרות ניטה יש ערך לדורות. דוקא אי־הטלמון זו, ודאות אותו לתעניק למסה הספרותית. ערך מסרתני מעשה. ומכאן הטיעון בחלק מסמתיו, כמו המסה „שרשו המנשים הבריטאוטיים שלו ליסור הנסה על „ירושלים בספורי עגנון", הטשפיע את „טוד המשורר שבעיר־צוויל", בכל זאת, מנסה קורצווייל אל מחוץ גם בכתיבת מיפור עברי מעשה משלו, נסיון הנדרם לו בצי וסכל רב. את איריתנה, שיש מכלו זאת בריאותה, כי מבחינה מסוימת הוא מיפעלו הספרותי־ביקורתי של בריך קורצווייל ראוי לבחון בהקשר הזה. אולם, אם יש לבחון אותו בהקשר הזה, הרי שבמיפעלו הספרותי. סרגאיות זו מקורה בחוטר־יכולת ובחלטר־נכונות להשלמה ולהתפטרות הן המציאות, הן במישור החברתי־ציבורי והן במישור האישי־הפרטי. במישור הציבורי התבטא הדבר בחתירה בלתי־נלאית לאמת, במאבק נגבר כל מה שנראה בעיניו אי־צדק ועוולה, ובהטרת כל הטסיכות הנ„ראה" וה„נרטה", כדי להגיע אל ה„יש" או ה„אין" האמיתי, לדעתו. המאבקים אלה עשו אותו, מחד גיסא, לפולמוסן וחריף, לאיש ריב ומרון, ומאידך ל„שופר הנחלה" של האמת, הטטר וחיוטי.

אבל ההופעה החיצונית התוקפנית המוכיחה הטליטרת היתה רק צד אחד שנטשף באישיותו. את חייו הפרטיים השתדל ככל־האפשר לשמור בריטות הפרט שלו, כדבר שאין לו רלוואנטיות למאבקיו הציבוריים ולביקורתו הענייניה. עם זאת, ברור כעת, שאותן אמות־מידה ואותה אנרטיז, שהטעיל בלפי חוץ, הפעיל גם בלפי עצמו מתוך אותה אי־יכולת ואי־נכונות להשלים עם ה„יש" האישי שלו. בעוד שכלפי חוץ הצטייר כאדם חזק, לוחם אמיץ, ובעל עצמה מוטרית רבה היה קורצווייל בפגישותיו אדם קרוע ומטוכסך עם עצמו, שנמתל נמוחלים אימים בכל חמוטי הנתעקמות, בלי־יכולת למצוא לו מנוח. מצד זה רק חוצץ משנה לשנה וחגרל את סבלו ואת בריחתו, עד שהוביל אותו לקץ האמרר, שבחר לעצמו.

מרטום ספר הטפרותי האוטוביוגרפי „הנטיעה" (ת"א 1972) שאותו עדר הכין קורצווייל עצמו לדפוס ואשר לא זכה ואולי כלל לא רצון לראותו יוצא לאור, הוא הטאלב הראשון בחישוף עולמו הפנימי, ודומה שבכך גם הוא ערבו העיקרי.

הוטעת ספר הילופי־האיגרות שבין קורצווייל לעגנון ולאג'נ, הוא שלב נוסף בתהליך חישוף חייהו: מן, ובאור על הבכרה כל אלו שקיבלו את החתלטה לפרסם את חליפת־הכתבתבה, ודראי מתוך לא־רמעט בטחון, ובהטרי־הדהדהדוטרכה הנכ' ליליגן בצר־גוורי שבוכות שידתתה ופקשנותה תופיע הטפר. זוו חטפר המעניין ביותר מבין ספרי־הקיעונון, שהטיעו בו הן בחצאת „מכון קורצווייל".

„לא קבלתי תשלום"

אבל לקורצווייל המנוסה בדרכי הביקורת אין אשליות ובתגובה נוטפת, שבוויים בלבד לאחר־מכן, כאו לירי ביטוי אכזבתו הקשה ותיסכולו: „אשר לספורי, כמעט שלא שמעתי כלום מבני־אדם, ולא נתברר לי, אם הם לדבר אחד הר שהוא. דרך אגב, אפילו אקסטסלי אחר לא שלחו לי מתל־אביב והייתי זקוק לקנות לי את החוברת, ואפילו לאחר באנגליה לא אוכל לשלוח את הספרות! במרכז לא קיבלתי עד היום שום תשלום! שום עמ' 121.

מצוקה אחרת באותו נושא ציניה שאלת השמה. כתב של קורצווייל היה בלשון הבריטית, שפת־אם, אוכחו הגדולה הראשונה („הנטיעה", עמ' 9). כאשר הגיעו הדיריות הראשונות על השואה, הכין, שפיה להבריע בין העברית לבין הגרמנית, הוא אומנם נתון גם־פיטורין לגרמנית, אבל אינו משלים אף פעם עם ויתור זה:

> „בתברר לי, שהוקוא האמן אינו תופשי בחתירת לשונו: היא גרולה, חומרת־הגורל הוכרעה עליידי עומק התקשרותו עם שפת־אימו... מההבה גדולה הראונה אין משתתרים...(„הנטיעה", עמ' 9.

בלית־ברירה הופך קורצווייל ל„סופר במתחרות" בגרמנית מתר־גיסא, ומאידך הוא מתוקף לא אחת עליידי יריבין, כמי שאינו מסוגל לכתוב בעברית. על עצמת המצוקה, ניתן לעמוד גם מאיגרת לעגנון (עמ' 44) ומאיגרת לגרינברג (עמ' 113–114), שנכתבו בסוף 1953 בהפרש של יום בלבד, בעקבות ביקורתו של ד. כנעני על הנטעה „מסכת הרומאן", בנוסחו הראשון. כותב קורצווייל לאג'נ: „רק אני בלבד – אפשר גם עגנון – יודעים באיזו מידה אני שולט בלשון הגרמנית. במשך כל השנים נאבקתי עם הטיחתי לכתוב שוב בגרמנית. נשארתי עד כה נאמן להחלטתי, אבל אין בי כבר כוח, משום שהסופרים העבריים והאחרונים, הקובעים אצלנו את מהלך הדברים, עושים הכל, כדי לסכל את מאמצי להיות סופר עברי. כותבים עלי הטפיסים אה שאינני יודע לצרף שתי מילים ביחד.

המשך בעמוד 25

מה היה, מה נותר

„זוי הרומנטי של פרוס, בריך קורצווייל לחקר הטפרות הטבעית המתרחדת, ואם קבע אמות־מידה חדשות לשיטוי ולביקורתן, ואם תמכיה דור מטשיבנים באיזו מידה, אם בכלל, נושפעים המחקר והביקורת ביום כן ודרך שהיתרות – שאלות אלה תוטנו עליידי המערכת לחטישות יוצרים ומבקרים.

רות אלמוג:
אישיות רבת־סתירות

קורצווייל היה אדם רווי יאוש עמוק. כך תפסתי אותו. הכרתי אותו במהלך עבודתי בעיתון „הארץ". הוא היה מקפיד מאוד בעניין הכתבה, והיה לו רסיסי של איש מפחיד, כי הוא היה הקיטר של הטפרות בימים ההם. מגישתו האחרונה הזיקה במערכת העיתון. הוא היה בטמבדרות קשה, מתרגז. מצד אחד הרגשתי שהוא באיזשהו מצור שסיבותיו לא היו ברורות לי, ומצד שני היה בתרעומות רות כלתי־מוצדקת. הוא יישב מולי ושר נעימה. שאל אם אני מחזה אותה. כשהסבתי בשילוף אמר כי זה מתוך הקבצ'כוז לקלונית בלה מאוזר ק. 622 מ מרצאוס, שכתב לפני מתה. מיסר שזו יצירה שמרבה על מוות. זה היה זמן קצר לפני שהתאבד. באשר לדרכו כמחקר, אני מכרתה שהוא עשה דברים גדולים בעניין עגנון, ושהוא כתב דברים חשובים על ר שטרנהנוסקי. אני ודאי מבטיחה דברים חשובים נוספים שעשה בתחומי הטפרות הבעברית. אינני תושבת שהיתה לו דיקה של ממש אל הטפרות הבעברית המתחדת, גם אי־אפשר לבוא אליו בטענות בעניין זה. הוא היה נמוך במטורת אירופית מאוד מטוטמה. קורצווייל היה אדם מרכז־אירופי בכל רמ"ח אבריו. שרשיו היו שם. כך צריך לדעתי לתבין אותו. תרומתו המשובבת, שהוא אישיר לנו לטעום משהו מתרבות אירופה. עבורי הוא היה יותר אדם מאשר מבקר. אישיות מיוחדת במינה. רבת־סתירות.

אהרון אמיר:
מאבק כולל ורצוף

קורצווייל נאבק על נפשה של הטפרות הבעברית המתחדתה בשם שנאבק על רשמנות כוללנית ואו „נרמה", על מי תוראונו הבעבר של הטיפס הטאלה, תרחיבר לתרבויבנית שתרגיל עצמם לחשוב אמריקאית) של הטפרות שבבחבה עברית בחרות קרטים ובמסקנות אחרים, וכשם שנאבק על מניות הרבשות, משאת־נפשה, בין תרבות „קלאסית", ותיה במתחה, ותלולה הנוחרת והחדרה לדוחתה, לבין תחרבות הבעברית, תחלוניות במתחתו, המתרקמת בארץ הזאת בדוחתיו. כל אלה הוי לו חלק מאבק כולל ודאוק, שהיה עיקר פעלו ומבציה ויהיו מאו חחל בשנות ה־40 בפעלו בסמבק. מסתו על תנועת „העברים הצעירים", שנתפרסמה בר־1952 היתה ביטוי מובש ביחבר להבדת גורלינו. של מאבק זה. במיוחדים גם נתנה ביטוי לראשיתו שלו־לה בן, דוחקו בארם בכל תנועה הטטרית חרשה, בשאר לאחיתו של מאבק זה. יאוש שאולי הוא שהעיבה, לעבור בכעשים שנה, אל מחוה. שם בדיר אם תנועות אל ראקציה רוחנית־יהודית ושל „שיבה" אפיונות אל ערבים יוחדיים, בבלילין ביצירה העברית שאבו 1973, היו מרעיות נחמה לנשמתו־הטטרת.

חיים גורני
שנוי במחלוקת

תחלת הדת המוסרית, כמי שנולד הטליבו אל תחוי הזה, חכל יתר הטוח, בביכלו, ואחו אחר, מסלם דרבו כלולה ודרש, שרקו חיבר אל הבבדת פוטיר־הלוכות בספרות הבעברית. לא על לחתקבל הלחטתיר. הוא לא מלה לאוריבטיות הבעברית ובעברית

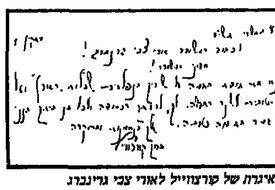

תצלום איגרת של קורצווייל לאחיי צבי גרינברג

בלית־ברירה הופך קורצווייל ל„סופר במתחרות" בגרמנית מתר־גיסא, ומאידך הוא מתוקף לא אחת עליידי יריבין, כמי שאינו מסוגל לכתוב בעברית. על עצמת המצוקה, ניתן לעמוד גם מאיגרת לעגנון (עמ' 44) ומאיגרת לגרינברג (עמ' 113–114), שנכתבו בסוף 1953 בהפרש של יום בלבד, בעקבות ביקורתו של ד. כנעני על הנטעה „מסכת הרומאן", בנוסחו הראשון. כותב קורצווייל לאג'נ: „רק אני בלבד – אפשר גם עגנון – יודעים באיזו מידה אני שולט בלשון הגרמנית. במשך כל השנים נאבקתי עם הטיחתי לכתוב שוב בגרמנית. נשארתי עד כה נאמן להחלטתי, אבל אין בי כבר כוח, משום שהסופרים העבריים והאחרונים, הקובעים אצלנו את מהלך הדברים, עושים הכל, כדי לסכל את מאמצי להיות סופר עברי. כותבים עלי הטפיסים אה שאינני יודע לצרף שתי מילים ביחד.

המשך בעמוד 25

מה היה, מה נותר

„זוי הרומנטי של פרוס, בריך קורצווייל לחקר הטפרות הבעברית המתחדתה, ואם קבע אמות־מידה חדשות לשיטוי ולביקורתן, ואם תמכיה דור מטשיבנים באיזו מידה, אם בכלל, נושפעים המחקר והביקורת ביום כן ודרך שהיתרות – שאלות אלה תוטנו עליידי המערכת לחטישות יוצרים ומבקרים.

רות אלמוג:
אישיות רבת־סתירות

קורצווייל היה אדם רווי יאוש עמוק. כך תפסתי אותו. הכרתי אותו במהלך עבודתי בעיתון „הארץ". הוא היה מקפיד מאוד בעניין הכתבה, והיה לו רסיסי של איש מפחיד, כי הוא היה הקיטר של הטפרות בימים ההם. מגישתו האחרונה הזיקה במערכת העיתון. הוא היה בטמבדרות קשה, מתרגז. מצד אחד הרגשתי שהוא באיזשהו מצור שסיבותיו לא היו ברורות לי, ומצד שני היה בתרעומות רות כלתי־מוצדקת. הוא יישב מולי ושר נעימה. שאל אם אני מחזה אותה. כשהסבתי בשילוף אמר כי זה מתוך הקבצ'כוז לקלונית בלה מאוזר ק. 622 מ מרצאוס, שכתב לפני מתה. מיסר שזו יצירה שמרבה על מוות. זה היה זמן קצר לפני שהתאבד. באשר לדרכו כמחקר, אני מכרתה שהוא עשה דברים גדולים בעניין עגנון, ושהוא כתב דברים חשובים על ר שטרנהנוסקי. אני ודאי מבטיחה דברים חשובים נוספים שעשה בתחומי הטפרות הבעברית. אינני תושבת שהיתה לו דיקה של ממש אל הטפרות הבעברית המתחדתה, בעל לחם ובעל נוכחות קבועה. אבל בו בבחינות אלה אני מעריך עליו מבקר כשלמה גורוניקנסקי, שמכחיבתו בסוף אפשר להתעלל גם היום ושהומן רך חיבר עימו. קורצווייל בסיפור של רבר היה זר לספרות הבעברית, כפה עליה אטמוספירה שהיו זרות לחלק ניכר מן הטפסקנים. קרא לתוך טפסקים את תיזות הקבוצות שלו, בלי שים לב אם זן נובעות מעוך הטפסקים, ולא היה מסוגל, לעיתים קרובות, אפילו לתבין הבנה אלמנטרית את הלשון, במיוחד של שיריו. הוא כתב בעיתונות היומית משהו שהוא יותר מרצוניה אבל פחות ממחקר ספרותי רציני, וייבא אוצרה לקישורים של ביקורת ספרותית גרמנית שכבר היתה חבוטה בזמנו שלו, כולל כל הו'אורגון ז'.שרוני". האוטוריטציה שהביא ושבה הרשים יכולה להיות בספרים פוטולוגיים, קרא לתוך מסגול לכתוב עברית. על עצמת המצוקה, ניתן לעמוד גם מאיגרת לעגנון (עמ' 44) ומאיגרת לגרינברג (עמ' 113–114), שנכתבו בסוף 1953 בהפרש של יום בלבד, בעקבות ביקורתו של ד. כנעני על הנטעה „מסכת הרומאן", בנוסחו הראשון. כותב קורצווייל לאג'נ: „רק אני בלבד – אפשר גם עגנון – יודעים באיזו מידה אני שולט בלשון הגרמנית. במשך כל השנים נאבקתי עם הטיחתי לכתוב שוב בגרמנית. נשארתי עד כה נאמן להחלטתי, אבל אין בי כבר כוח, משום שהסופרים העבריים והאחרונים, הקובעים אצלנו את מהלך הדברים, עושים הכל, כדי לסכל את מאמצי להיות סופר עברי. כותבים עלי הטפיסים אה שאינני יודע לצרף שתי מילים ביחד.

המשך בעמוד 25

ממכבש הדפוס

תרבות · ספרות · אמנות

אורי פלע

עזר

פילוסופיה למתחילים

חומצה לפילוסופיה / יוסל ששיניין / זמורה, ביתן / 189 עמודים.

הרתו ולידתו של הספר בקורס לפילוסופיה, שנועד לנוער שוחר־מרע, כלומר: צעירים צמאי־דעת חריפי־חשיסה, החוברים רקע של מפגש בגושא זה. ואכן, הספר מיועד לקוראים כאלה בדיוק, המבקשים לקנות את טעמה של הפילוסופיה ולהתודע אל שיטתה האל האופן שבו היא מציגה שאלות ומכרחת אותן. גרונים פה שאלת־ההכרה, עניין הלוגיקה, בעיית־היחסים בין גוף ונפש ומהות האדם ובעייה־היחס שבין רצון, חופש וגורל. כל זה בעשה ברוח קלה ונעימה, ולמעמים בצורת דיאלוגים, ולמעמים בלוויית הרשימים ואירוני, ויש הנחיות מועדות לקריאה נוספת ומפחה.

בין אח לאח

קצאת אוהים / סיימון ל׳ ריים / עברית: תהילה שפירא / ספרית פועלים / 152 עמודים.

יש , כנראה, איזה יסוד של אמביוואלנטיות (אהבה־איבה או משיכה־דחייה) בכל קשר אנושי, ואין צריך לומר, שהוא קיים בין שני אחים, הנולדים אל תוך סיטואציה של תחרות, לא רק על נכסים שונים אלא גם – ובעיקר – על תשומת־לב והאהבה של הוריהם. הספר כא להקנות לקוראיו קורס־כל את הבנה, שקיבאת אחים וקטטות בין אחים הן תופעות נורמאליות, והצטרפות ילד נוסף למשפחה היא ראאמה רבת־שנים החייבת לעלות על הבמה ואין לראות בה איזו צדה פרטית או תוצאת שגיאה של הוריה. מכאן, יצתה הספר את הסצבים הנפוצים, יביא רוגמאות ,מחדיים׳, ויעיר, מה לעשות כדי לעבור את חייי־המשפחה בשלום, עד כמה שאפשר.

הגות

רוזנצווייג, חיים ומחשבות

מבחר אגרות וקטעי יומן / פראנץ רוזנצווייג / ״יוצאים לאור ועיונים בידי דבקה הורביץ / תרגמו מגרמנית ויינגלר, לאה גנזי, חנה נה, דבקה הורביץ / ויידשטיין עמיר / מוסד ביאליק / ס״א + 398 עמודים + 8 לוחות.

פרנץ רוזנצווייג (1886 עד 1929) הלל את דרכו בסביבה יהודית־גרמנית מהוללת. אחרים מחבריו התנצרו וגם הוא הרהיר על בוזנתו לעשות זאת ,ואחר־כך שינה את דעתו ודבק ביהדות ביתר שאת. כאחר טירת בחייב בבלתאה העולם הראשונה בא במגע עם יהדות פולין ההסירות והחרשם רושם עמוק. אה מישנתו הפילוסופית־האמנותית העיקרית פירסם בספרו ״כוכב הגאולה״, שעליו הסיף דרבה כתבים ומכתבים בשנותיו האחרונות הוא משוחק ויכול היה להתכסא רק בכמנות כתיבה מיוחדת. ״כוכב הגאולה״ הוכן מיבחר כתבי הקודש ,״נגריים״ תורגמו לעברית ועכשיו מצטרף אליהם הכרך המפלים, וגו מיבחר של 403 מיכתבים ופרקי יומן, שיש בהם כדי לשפוך אור נוסף על הגותו ואורחו ואורחו. העורכת הוסיפה מבוא מקיף על אישיותו, תולדותיו ומעיגלו ,רוזנצווייג הגתן וסוכנותיו ואת הספר באתיות־דבר המעריכה את מקומו של רוזנצווייג בהתפתחות הגתנת ויהודית.

סיפורת

בעתיד המבריחה

כיש האין / ארנסט הייגאווי / מאנגלית: אהרן אמיר / זמורה־ביתן / 199 עמודים.

זה אחר מסיפוריו המוקדמים של הייגאווי; האם אינו נחשב על עידית יצירתו, עדיין הייגאווי אינו אותו הסיפור הוא סיפורו של הארי מורגאן, סוף אמריקאי, המתגורר בהוואנה בירת־קובה, ומשתמש בסירתו להברחות בין האי לבין חופי ארצות־הברית. אלא שהפעם הוא מיתבבר במשימה גדולה מכפי כוחו, וסופו לטמוא את מותו. אגב כך, מגיסה הייגאווי את אקלים החיים בין ראשית שנות השלושים, המגוזלים בצל המשבר הכלכלי, המגיעה המלחמה.

חזרה לישרות

אוריון לוחמי הישכם / לאיס ליאמור / מאנגלית: שלמה גנון / מגדים / 327 עמודים.

המוסיריים הגליאה להשתולל את מכריהם באותה מחלקה של המנהטאן, העיסקת בחצבת אנשי־צבא. מוכים אלה נגדלו כדי להעביר לאלאסקה, לשם הוכחת מסלול חדש, את מיינדר בע מקומוטיב – סיים, שיש בראשותו מדיע חיוני – כדי שאפשר יהיה לקחת אותו בשבי. הסרט, שגרלי לא נלקח בחשבון, הוא מוצא האיראיתי של מקאפרי, ושיש הדרומים, שהיקנו לו אבות־אבותיו, כתעודדים לתחייה. בעזותם יחלט מחלא המיכיריי ויגדר בתוך הכפר של

מחקרים

עתיקות שוודיות והמכיבה

סיפר אריכיאולוגי של ישראל, מאת שדיה בוקר – מעיין (167) / ד״ר דוד בוקר / אגף העתיקות המקראיות, המנהלת לעסקי ארכיאולוגיה של ישראל / כ״ל + 106 + 35 + 22 עמודים + מפה.

יערות סיבור במאבק של השורדות ושל הרבנות אויביו. בתוך ספע סיפורי־המותה, שכמעט לא הפאריגו אבן לא־המוכה. יש כאן רעיון חדש, המקנה לספר רענגנו.

מלחמה ללא דילה

הרב של ككור / אוליין וו / מאנגלית: ג. אייזוך / זמורה, ביתן / 658 עמודים.

אוליין (מרתור מנס־ג׳ון) וו (1903 עד 1966) היה כנו של סופר ומרל, שלמד באקספורד (בעיקר באקיאולקה למדעי־ההוללות) ונעשה למורה, עד שפוטר בשאמה שבדות. הוא ערך מסעות באירופה, אסיה, המזרח־התיכון ודרום־אמריקה, וכתב עליהם ספרי־מסעות, עד שבשנות־השלושים החלו הרומנים ספרי עסו למשוך תשומת־לב, בייחוד בזכות היסוד ההומוריסטי־סאטירי, שלא היה כתרשותו מאז ויקטור.

עיונים במכילתא דרשב״י

מחקרים בפרדשי הלכה וכספרות התלמודית / חיים יצחק לוין / אוניברסיטת בר־אילן / 208 עמודים.

הרב פרופסור חיים יצחק לוין (תרפ״ד עד תשס״ג) גדל בבני־יעקב ולמד שם הן במוסדות־תורה הן במוסדות להשכלה גבוהה. שם אף החל ללמוד, עד שעלה לארץ והיה למורה במחלקה לחלמוד של אוניברסיטת בר־אילן. הספר הוא כיבוס של מאמרי־מחקר משלו, שהיו מוזרים בבתי־ביע, ועניינם – התפתחויות של מושגים והלכות במדרשי־ההלכה וביחוד במכילתא של רבי שמעון בר־יוחאי, שבחקירתה השקיע פרום לוין שנים ארוכות. מובאים גם דברי הערכה לזכרו ורשימת פירסומיו.

חיעוד

זכר ליהדות תוניסיה

תוניס ,אל כדרה׳ – תוניס ,הדוקה׳ – על חיי היהדות בתוניסיה בשנים 1881־1948 שמשון צרפתי / הוצאת המחבר / 180 עמודים.

הספר נועד לתעד את תולדותיה של יהדות תוניסיה בדורות האחרונים, לאו דווקא על־דרך המחקר אלא בעיקר על־דרך הריסון של פרטי החיים הנרייתם, כפי שהם סמורים וכזכון ,יקאי־הקהילה. ואכן יש כאן תיאורים חיים ומפורסים על הבית היהודי בתוניסיה, של הסכונה, בית־הכנסת, מאכלי החול והזן, הלבוש, התעסוקה, מוסדות הזינון והרפואה, מנהגי־החגים, התפילות והסיוסים, מנהגי־המשפחה והאירועים המשפחתיים, הנוני והאמונות, הרבנים ובתי־הכנסת וכיוצא באלה. בפרק מיוחד מכונסים הפוליקלור, המיתוגים, סיפורי־עם והפעילות הספורטיבית של יהדות תוניסיה, ופרק אחר מתאר את שאירע בימי הכיבוש הנרמני במלחמת העולם השניה. בספר גם שפע תמונות ופקסימיליות.

הלכה

שיחות הרבי מלובאוויץ׳

התוועדויות כ״ח אדר״ד שליט״א פליובאוויטש שנת תשס״ו ושלושה כרכים) / כלתי מוגה – יגאא לאור עי׳ ועד הנחות כ״ל הרב / 703 + 879 + 676 עמודים.

דברו של הרבי מלובאוויץ׳ – תורה הוא לחסידיו. בכל שבת ובמקצת מימות־החול) הוא אומר תורה ב.התוועדות״, והקומפים שבהמיבה אסורה עליהם – מתאמצים לשבן כל מלה, ותיכף עם צאת השבת הם דוממים את הדברים, וכוון לדורות. כתבי־התוועדות״ היא ביוסיוחל הענין לן יותר, כמובן, ודבריו מוקלטים. רשימות אלה מסלאות את שלושת הכרכים הגדולים שלמגיע. פרידוש של הרבי בשנת תשכ״ו. מכיוון שהרבי לא עבר בקולמוסו על הדברים בסוד בתיגתם, מקפידים ,בלתי־מוגה״. השיחות רגות בתרי־ישראל ומבשמעתם הנסחרת, בפרשיות־השבוע, ברמבם, בשולחן־ערוך וכרומם, ולמעמים בענינים אקטואליים (אקטואליים לרבי״ה כיבוסי ,בצאת השמ״ז וגו״ם בבסלו, יום שחרור של הארמיי הזוקן, מייסר חבד״, מן הכלא הרוסי, שבו נכלא בקוון הלשנה). עורכי־השיחות שקדו להסיף בשולי הענמרים את מראי־המקומות של כל הציטוטים מן המקראות, ששולבו בדברי הרבי, ובראש כל כרך בא גם מפתח־ענינים הגרתים בשיחות, לתגריל תורה ולמאדיר.

ארץ־ישראל

פרשיות חיישוב בירושלים

בשליחות ירושלים – תולדות משפחת ר״מ רוזנטל 1816־1859 / אריה מורגנשטרן / רבקה ויינגרטן, בהשגת מרכז הלקח שוד / 180 עמודים.

משפחת רוזנטל מסמחת את מורשתה, הגברת רבקה ויינגרטן, בת נינתו של הרב שלמה מ״מ רוזנטל, מראשוני ,הדודים׳ הקבוצים שהשתקעה בירושלים, ושרתה הקיעמה את מחיאון. ,חוד הישוב הקטן׳ בעיר הקדושה בירושלים ,אוסער לראות את הספר בהשתלמה למחיאון. מרגמה של ר׳ שלמה רוזנטל הוגה לן עשיית ,הוחמות׳ ,מלא, מעבר לכל הגבלות, ככך שדיון כזה הוא חשוב לא מחות מעניין קיומיסיטי בלשה.

המנהיג כאדם

מרדכי נאור

■ שבחי טבת, קצאת חדר · חיי חדר בקיבוץ, כרך ג׳ · הקיבוץ המאוחד, הוצאת שוקן, ירושלים־תל־אביב, 1987, 503 עמ׳.

ר יאמר מדי: זה הסוב והמגובש בין שלושת כרכי הביוגרפיה של בן־גוריון, שפירסם עד כה שבחי טבת. הכרך הראשון עסק בבן־גוריון הצעיר; הכרך השני – בבן־גוריון כמוכיר הסתדרות העובדים; והכרך שלפנינו מתרכז בשנים 1933־1943, כהן הגיע בן־גוריון למעמד מנהיג־ההיסוד בארץ־ישראל.

סיפורו של בן־גוריון בשנים אלה נע בכמה מעגלים עיקריים (בצד מעגלים נוספים) המשיקים זה לזה: מאמציו ,לכבוש׳ את הציונות, שעולים יפה כבר במחצית הראשונה של שנות השלושים; התגבשות חיעמות העבודה־יהודי: הקרע עם ברישניה; תוחשתו כי ,הקרקע בוער׳ ויחדות אירופה צמוחה לאסון נורא, ומכאן: מאמציו הבלתי־נלאים להקים מדינה יהודית בארץ־ישראל, כדי לקלוט כמה שיותר מיהודי אירופה; מאבקיו הממושכים עם מנהיגה הכבירי של התנועה הציונית, ד״ר חיים ויצמן, שדרכי פעולתו ומשקוחיו לגבי ארץ־ישראל אינם נראים לבן־גוריון; ענינים אישיים, להן יידוע בקצרה אחרות מסוגיות אלה.

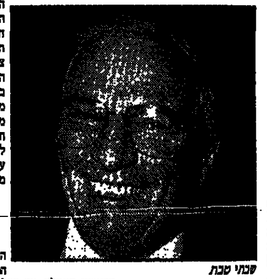

שבחי טבת

״ריבה פולנית״

במשך רוב התקופה המתוארת בספר היו בן־גוריון וויצמן מנהיגיה הבכירים של התנועה הציונית. תחילה היה ויצמן המנהיג הראשון במעלה, אך ככל שחלפו השנים, השפיע הגיל על ויצמן, בעוד שבן־גוריון הלך וכבש את מקומו. יתר־על־כן, משלב מוקדם למדי קבע בן־גוריון, כי יש לפקח בחומרמה על ויצמן, פן יאמר ואולי אף יעשה, דברים, שעלולים להזיק למפעל הציוני בארץ־ישראל. כבר ב־1936 קבע בן־גוריון בפסקנות, כי ,ויצמן מסוכן לציונות בתכלית הסכנה... איראפשר לעמוד עליו ולזוחו בכל מקום שיילך... אנו עומדים במצב אמולל, בגני מעשה לחיים ולמחר, ולא יכול לחיות מעשי אחר מלבד ויצמן, אבל הוא יכול להמיר אותנו מתוך קלות־דעת ואי־הבנה״.

בהרבה מערים היתה ידו של בן־גוריון על הלעיונה במאבק צמוד זה, אך ויצמן השיב בכי פעם מלחמה שערה, בהכלתה יתרה. כך היה בשנות מלחמת העולם השניה באנגליה ובארצות־הברית, בזן פעלו והשפיעו שניהם. לקראת סיומו של הספר מגיע המאבק לשיאו: רבי סמיסן ויין, המנהיג הדתי־אמריקני הנרע, ויסן ב־27 בינו 1942 את הסניים לעימות מילולי בביתו, בנוכחות עיני. בן־גוריון תקף את ויצמן ללא רחם, וקבל, כי נשיא ההסתדרות הציונית פועל על דעת עצמו (ומקיים ,מישטר אישי׳, כהגדרתוהו מויק לעניינים הנוגלים בתוכות ,בדגומת הקמת צבא יהודי; ומשתף פעולה עם הבריטים שלא־לצורך. ויצמן דחה את האשמות אלה לאחת. ובדברי סבח, אמר עליהן, שזן ,בלתי־מבוססות, בלתי נכונות, בלתי צודקות ובלתי הוגנות״. הוא אף האשים את בן־גוריון באקט פוליטי ,רצח פוליטי״ כלפיו.

בעימות זה היתה ידו של ויצמן על העליונה, אך בן־גוריון לא נכנע, ושפר שנבר על יריבו הגדול, אם כי הדברים יקיעו מהרא רק בכרך הבא של ,קצאת דור״.

הנשים בחיוון

לצד העימות המתמשך עם ויצמן, המחזיק את הקודא במתח מתמיד, גדוש הספר בתיר־ספור פרטים ונגליים מרתקים. סבח לא הסתפק בעיון ביומנים והמסורים מאוד) של בן־גוריון. חפר בארכיונים, הגיע ליומנים ולתיכתובים של אישים נוספים – יהודים, אנגלים ואחרים – ובעודתם הוא מפרסם את רשמו האישה וגולה של בן־גוריון המנהיג. גילוי כזה הוא שחרת הנעימות, שקיים בן־גוריון עם בן גילבים ויגנם, שגיריר אצוות־הבריח בלונדון בסתיו 1941. השגריר קיבלו לשיחה ראשונה ביום בו מגה אליו בן־גוריון, ובין השניים נקשרה יידידות. יינגם הבטיח לבן־גוריון, שיעמד לנטוע לאמריקה, פתוסרד לו פגישה עם הנשיא רוזוולט. מה צורך ראה השגריר האמריקני בלונדון להיפגש כמה פעמים, בעצם יפי הדמצאות על לוגנון, עם מנהיגו של הישוב היהודי בארץ־ישראל – קשה להשיב. אגב, ויצמן זכה להכיר את יגנם בוכחו של בן־גוריון, והוא אשר נמגש עם רוחלה, בוחרתו את בן־גוריון מאוהבו ומגע.

בן־גוריון שהה בלונדון גם שנה קודם לכן, בעצם הימים הקשים ביותר של ה,הבליץ׳ הגרמני. מן התיאור בספר עולה, כי ההמצאות

בעת המלחמה הקדיש בן־גוריון את מיבצו לא להצלה אלא לתיכנון העתיד

התכופות לא הפחידוהו ומעולם לא ירד למעקלם. בעת ההמצאות הלילות לבו יוחנית בשקרנות, ולא אחת התבדר לו בבוקר, כי בשפע־לילה מאותרת, בעודו שיך, נפלה מצבה לא הרחק מהבית בו תנגור. דודים מאי, שהיתה מחדרה איתו בלונדון, ציינה, שבוא כל כך לחימנה מהבחנו בעת הדעעות. הוא מקבלן כל־כך יפה.

אותה דודים מאי, מכתיבו של ויצמן בנשיד הציוני בלונדון, קשורה לאחת המשלוש פרשיות־האהבים של בן־גוריון המתוארות בהרחבה יתרה בספר. יהיה מהראי מי שיוכמה על סבח, מדע כלל תוסר זה בספר, שעיקרו ביוגראפיה פוליטית. אין לכבל נשיה זה. ויש של אישיבוגר, בחתוך בדמות המנהיגות הלאומית, הם בספר ומתחת, והדברים אמורים גם לגבי בר־מספחה. גו הסר מתבדר, כי פרשיות אלה היו יידועות למרי לביטפר לא מבוטל של אנשים בעת מחרתשותן, וסבח אף תופיע את תגובותיו של שלה לסיבע שהגיע אליה. כדי לחשביע את סקרנותם של הקוראים נציין, כי בפרשייה הראשונה מבחינה כרונולוגית, היתה קשורה בחודה צעירה בשם רגע קלמנלין מרוגן, אישה שבר בן־גוריון על עשר ושרק בשנר מיסטר שנים בחמצת הראשונה של שנות השלושים. שעיר בן דודים מאי הם מראשית שנות הארבעים, ומעט לאחר מכן: בעת ששוחה בארצות־הברית, והשתיקה ידידתו מן מרים כתן.

איך ספור פרטים וגילויים מרתקים

היחודים בפרטים. בעת המלחמה הסקיע בן־גוריון את כל מרצו לא בהצלה אלא בתיכנון העתיד שלאחר המלחמה, בארץ־ישראל. הוא הוחיף לא אחת בשל כך, וסבח אינו בא לתנו עליה, אלא רק מסביר, כי ,חמה שכל ויה, ובעיקר בעיתות משבר, פעל בן־גוריון לפי כלל התעלות: יש להסקיע מאמץ רק במה שנראה כ־דחשוב ולא בשגיונות ובתוכניות־צנאל, שהן בחינה מאמצים לריק... תשרבת בן־גוריון לשוואה, שבה הסקיע את כל מאמציו בשנות־השואה, יכלה להינתן רק לאחריה״.

סבח אינו מסתיר את אהדתו לגיבור ספרו, לעתים והא מגיחים, כמו נקטע בו הוא מתאר את כישלון־ניסיונו של בן־גוריון להסכיר למלמנתו ולציבור בארץ את החשיבות שבהקמת מדינה לאחר מלחמת העולם השניה, בו אמר: ,אין זאת שכאמן מדיני חזה בן־גוריון בחוש את האפשרות להקים את המדינה״. אבל אהדתו זו אינה צריכה לגרוע מחסרונה־הכל, המעורר את הקורא לצפות ביתר שאת לכרכים הבאים של ,קצאת דור״, בהם יגיע בן־גוריון לשיאו.

אברהם בלבן

זמן הנעגועים *

א

מָרְחַק הַנַּעֲגוּעִים –
מָרְחַק שְׁנֵי קִירוֹת הַמְּסִדְרוֹן.
זְמַן הַנַּעֲגוּעִים –
פִּסְיָעָה אַחַר פִּסְיָעָה
בֵּין שְׁנֵי קִירוֹת,
לְאֹרֶךְ מְסִדְרוֹן רֵיקוּ.
וְכַמָּה זְמַן נָתְנוּ לְךָ שִׁרוּת הַשִּׁיר הַזֶּה?
נִשְׁמָה שֵׁנִית

ב

נַעֲגוּעִים הֵם חֹמֶר מְסִיר מַלְרִה, מְפוֹרֵר אֶבֶן,
מְסִיר עוֹר.
נַעֲגוּעִים הֵם חֹמֶר מְסִיר גִּיל,
הוֹפֵךְ זְקָן תִּינוֹק מְגֻבָּב.
נַעֲגוּעִים הֵם חֹמֶר דָּרְאוֹנִי,
כְּמוֹ מוּל אֵימָת שָׁדֶה קָרֵב
אֹכֶל אֵינוֹ מוֹצֵא כִּי כָּל עֵינָיִן קָצָת,
נִכְנָס מִצַּד אֶחָד
יוֹצֵא מִצַּד שֵׁנִי

וְכַמָּה זְמַן נָתְנוּ לְךָ שִׁרוּת הַשִּׁיר הַזֶּה.
נִשְׁמָה שֵׁנִית : נִשְׁמָה שֵׁנִית :

מָרְחַק נַעֲגוּעִים הוּא
מָרְחַק שְׁנֵי קִירוֹת הַמְּסִדְרוֹן
פִּסְיָעָה אַחַר פִּסְיָעָה
עַל רַצְפַּת נִשְׁמָתִי וְחוּלֶכֶת
ג

לֹא בִּלְבָדִי הָיִתָה הַפְּרָדָה, לֹא בְּצַעֲקָה,
כִּי מְרֻבּוֹת קְשׁוּת, מְאֹכְזָרוֹת גַּם יוֹתֵר,
לֹא סָפַן חוֹתֶכֶת בְּקֶשֶׁר
כִּי חָזָה נִמְחָץ בְּמַעֲלַת עֵשֶׁר.

צִוּוּי אֹזֶן בְּצַד בְּקִרְבָּן
אֵרֹם דּוֹחֵף בְּכֹחַ אֶת הַזְּמַן
בְּאִישׁ הַדּוֹחֵף בְּשִׁמְשׁוֹן עַל בְּדָרָיו

★

* שיר שריתה לזמוזר השירים ,עומם ובבוקר׳.

איזו נחת נדירה!

שמואל דודשפלד

■ רן צלקה, סמנוחות, הוצאת מטמן קריאה - הקיבוץ המאוחד, 216 עמ׳.

א־אפשר לכתוב קריאת שמחה במוסקי סבחתי. אין לו מדרגותיים ,דעת־הבוחה, אז מה אפשה בשמחתה וגה כמה מלים, שמשמח זו עשה.

רן צלקה

עוד לפני כל מה שבבון, עדין, ויחיף ומיחד ב.סיטגיות״ של רן צלקה, ישנה הוחמה שמאי כמה קרים בכללו לא מיחמה מרחוק, לא הגות מסוגצה, לא גושא אחד ואתיקי ב.כל בדדיי, ולא־דחוקא נושאים ,גדולים״. חוי ספר, שעיקרו הוגים שבאמריו ולא בבשלה ירו העיקרי – אלא הגוב הגדול של חייו הרוחניים המחשבה שכן המבאוליים והיצירה האמנותית (בעיקרה חוזן, המיכלול המתפשט של מגעיו עם עולם הרוח והחברה, סעמו המתגבש, הערמתוו הרעיוניות והעמקתו המעליות.

יש אימא, לא הרבה כתבים בלה כלשונות אירופה, אך אין בעברית. אין זו אשמת הלשון או התרבות. הקנין נגוע במיבר־הנפש ובעמדה הרטבותיתרזהבתית של אישיהרוח הלך וכבש את מקומו. השואפים עדיין לעמדות. הומאנטיות, אנוחות, עליהבדרוחת בסתחון, הנומה לדבר על כל דבר מגבהה בקול רם ובלשון צחות ולהוסיף בל הגיב לטובליציסטיקה. לא המבא כאן כמעט בכל הסיכה הרוחנה הזאתו, השכלה משוללת לחץ הישגי, הוכלה וילטאנטית בטוגן הישה ביותר של המשגב חוה לא המבא כאן כמעט דברים בנוטה רבריי של קאלחיגו? לא ציידי ובגיה, כי לא המבא כאן עיינות בו של מעט, אינסטינטה כוח, בבדוחי בלבד מעט רגשות. אפס, הרין הארוך על הנשמו שבו נמנו אינה צבע בדקו ביר בלשון בל בלחיגה יכול הלעשות רק מתוך ביטחון מלא, מעבר לכל הוגבלות. ככך שדיון כזה הוא חשוב לא מחות מעניין קיומיסיטי בלשה.

״מבעיות״ שיוה שם נדרים של רן צלקה הוא מה. הוא שיחה של פרינטמעקער בטול הגשמה־אשם. הוא שיחת לא נאום ולא הגות מגרה בתוך עצמה. אתה קודא בו ושונה לו שוב ושב. נכון, אדקה בעניין בחוזל. לא מסכים אויר בעניין מהי (Tovey) ניסות בחד אז ובשתיך כלפי ברוגו שלי. הרגשתי מרוגן מה שאתה חושב על ביוגראפיות ומה שאתה חש בסמוחיו של גוגל. מעצבן מה שקשיח עם נרן גזבר׳ של בחוף לוזי, אם כי אני אינך בעניין ערכו של הדבר, וכך הלאה.

אין זה מתם ענין של חשבלת. צלקה אינו המשכיל היחיד בשמח, אבל בדיוקה היא הגגיעה שלו בדמיות שבמרחב התרבותי, בגיעה מאמיליארנה, לא ,מאחבקתה״, מאמיליארית באמת, קרוכה ניכחה. הוא מפיר את בסתרשון, את גוגל, את דוגה אלוהיה דוזגה אגת, את פיוד־ליגו ואת הדוראלה, את תרוה בדגגה, את פרוסמר ליבוביץ.

הסקסט בספר חזה מדהיר, לא נגאם ולא מדהה. למעמים עלה הדיבור למין איזהו ואחר־כך חזר שוב לפרוזה הפשוטה. למעמים עלה לאמתנו מתוך הרגע שוב. יש משוח שלבי בדיבור, בשקטות הבעלים אצלו אז הוסבר־הוסרה ומסיימים את הדשפסים בשלוש מלים עקמות, בגדרות ומהלכות בגשמת המבעיתות כמו הבחוות ,רשים מדהיים באמר״. זה יפה.

שיל אינשלינגנ בעולם הנגלה
הכבוד, המצויין והמגוון,
אגנות מתוך ביטחון מלא

יעל זוידמן

פופולארי, פמיניסטי וגם קלאסי

דוקטור משה רזן, עורך הסידורים בהוצאת „בתר" ומרצה בכיר באוניברסיטה העברית, באחוזתה הציג כמיטגרת „הסריה" את „כרונותיו של מר" כאת מאשאדרו דיי־אנסיס.

מספר „עשרים סיפורים בדיוקאיים" שיצא בהוצאת „עם עובד", מוקדש שמוד אחד של כל סופר ברגע לדי־אנסיס, מטבע שדוסקר שלמיאת שמודיס. דאגת דמיאנדרוזן, דאגת לדיאנסיס ודאגת שיקיריה.

בן, לא דיבריו שהוקסר ב־עם עובדי יצא לאור. אנחנו עצבנו שיבריס שפעים מהם נתרגמים בספר שהוקדו. יבה הסבר „דמאי אנחנו עצבנו שיבריס לדוגיא ספר נוסף של דיאנסיס, ובה יהיו בנוסף ארבעה סיפורים קצרים, שפעים מהם נתרגמים בספר שהוקדו. יבה הסבר „דמאי אנחנו עצבנו שיבריס בעיבוד אסור תוך לחיות דמאי הדברים שלהם. יפן שמה שלהם של הסדרתיות תמיות בעיה. אבל בה מה שמוצ כבר שם שם אי שבע אנשים. אני מדבר שלנו על מסרות עברית מדרגות. מאוד מאוד מדרגות הסבות.

■ אתה מתרגם את דיאנסיס. איך אתה עדיין אוהב לתרגם אם אתה אומר שאתה מתקנא?

אין „מתרגמים" של מלל בגיל קרוב. מאוד מוקד מקרה בהוצאה. לדעת לא מאוד מאוד. אבל אני מתרגם. אני מתרגם. אני מתרגם.

המכללה לחינוך ע"ש א.ד.גורדון

הרשמה מאוחרת לשנה"ל תשמ"ח

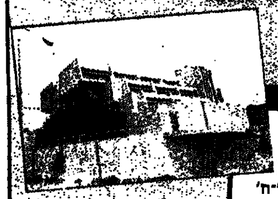

נמשכת ההרשמה
לשנת הלימודים תשמ"ח

- **מורים למחשבים**
  ריכוז בבי"ס יסודי + הוראה בכתות ז'-ח'
- **מורים להוראת הערבית**
  בבתי"ס עבריים

כמו כן נמשכת ההרשמה לשאר מסלולי החכשרה.

הרשמה מיוחדת למסלול הגיל הרך
בשנה"ל תשמ"ח המסלול לגיל הרך במכללת גורדון יורחב
להכשרת מחנכות לגילאים 3 — 0
כמו כן נמשכת ההרשמה להכשרת גננות לגילאים 3-6

נמשכת ההרשמה להשתלמויות מורים בתחומים הבאים:

- השתלמויות מורים להסמכה בכירה
- השתלמויות גננות להסמכה בכירה
- השתלמויות מורים לחטיבת הביניים לאישיון הוראה לכיתות ז"-ט'
- השתלמויות מורים לחינוך מיוחד
- השתלמויות מורים בסדנאיה מתקנה ליקויי קריאה וחשבון.
- קורסים מנוונים לגמולי השתלמות.

המכללה מציעה למעוניינים בהסבה מקצועית ובשלוב לימודים ועבודה

למודי ערב בהכשרת מורים

משך הלימודים ארבע שנים.

תלמידים שיסיימו לימודיהם בהצלחה יקבלו תעודת "מורה מוסמך בכיר"

נמשכת ההרשמה לשנה"ל תשמ"ח למסלולים הבאים

- גננות (במכללה גן מדגים)
- הגיל הרך
- כיתות א'-ב' (במכללה ביס מרגים)
- בית"ס היסודי
- כיתות ג' — ו'
- חוג לשבע
- ביה"ס היסודי וחט"ב, תינתן הנחה בשכ"ל
- התינוק המיוחד
- ביה"ס היסודי, חט"ב של נ"ם, כיתות מקדמות ותיקוליות בתינוק הרגיל
- החוג לאנגלית
- ביה"ס היסודי וחט"ב, תינתן הנחה בשכ"ל
- חטיבת הביניים בהתמחות מקרא, ספרות, לשון, היסטוריה, ויאורגרפיה ולימודי א"י.
- מורים לערבית (ריכוז בביה"ס יסודי + הוראה בכיתות ז' — ח')
- מורים להוראת הערבית בכיתות ז' — ח' (למסיימים בהצלחה עדיפות ביחוד ובחטיבת הביניים)
- חטיבת הכשרה לוצאי אוניברסיטאות ואקדמאים להוראת הגיל הרך, ביה"ס היסודי ג' — ו', חינוך מיוחד, חטיבת ביניים, טבע, אנגלית
- מכינה קדם אקדמאית לחסרים תעודת בגרות מתקבלים סטיימי ביה"ס כיתות

מכללת גורדון: רח' טשרניחובסקי 73, חיפה. טלפונים: 04-333197, 331194

- קבלת קהל בימים א' — ו' בין השעות 08.00 — 14.00
- סדרי הסעה: מהתחנה המרכזית של אגד אוטובוס מס' 26, מהרי הכרמל: אוטובוס מס' 25
- הסעה מנהריה, עכו, קריות חיפה
- תבוק אפשרות של הסעות מנצרת עליית, יפיעה, חיפה

עשה החלטה בריאה:
למד טכנולוגיה רפואית!

מן המכון לטכנולוגיה רפואית,
אתה יוצא עם מקצוע עתידי ומבוקש ביד:

טכנולוג רפואי

כטכנולוג רפואי תוכל להשתלב במהפכה הטכנולוגית העוברת על הרפואה ועל המיכשור הרפואי.

תוכל להתמחות ב:

אנטומיה, פיזיולוגיה, ישום מושבים ברפואה, עקרונות האלקטרוניקה ומבנה המיכשור הרפואי, טכנולוגיה של קרינה ברפואה, רפואה גרעינית, מחלות כלליות, פרמקולוגיה, מיקרוביולוגיה, דיהומים קליניים, בקטריולוגיה, אימונולוגיה ועוד..

יש לך תעודת בגרות ?–

הרשם עוד היום והבטח לעצמך עתיד מקצועי רב־עניין!

יד ביד עם הרפואה

הלימודים מתקיימים במכונים הביוטכנולוגיים ת"א, חיפה, ירושלים

פרטים והרשמה:

תל אביב
מכללת תל אביב
רח' יגאל אלון 30
טל': 03-390081, 300743

חיפה
מכללת חיפה
רח' יל"ג 7
טל': 04-665860

ירושלים
מכונים ביוטכנולוגיים
ביה"ח הדסה-מכללת הדסה
ת"ד 16194 י"ם
טל': 02-446291

נמשכת ההרשמה לשנה"ל תשמ"ח

המכינה הקדם־אקדמית שליד המכללה למינהל מאפשרת לך לרכוש השכלה וגם מקצוע מבוקש.

בתקופת הלימודים תוכל:

1. לרכוש מקצוע בתחומי המינהל, החשבונאות, המיחשוב, וההוראה.
2. להשיג תעודת בגרות.
3. להתכונן לקראת לימודי־המשך אקדמיים.

קיימים 3 מסלולי לימודים:

1. מסלול דו־שלבי להשלמת תעודת בגרות (למסיימי י"ב) קבוצת לימוד.
2. מסלול חד־שלבי למלמדים החסרים 4-3 מקצועות (אנגלית, מתמטיקה, עברית + מקצוע בחירה נוסף).
3. מכינה פדגוגית לקראת הכשרה להוראת מקצועות הטכנולוגיה והמינהל.

* למי בוגרי המכינה תינפחתנה אפשרויות לימוד במוסד להטכלה גבוהה במינהל עסקים בת"א ובמכללה להכשרת מורים למקצועות הטכנולוגיה והמינהל בת"א, בירושלים ובבאר שבע.

ללמוד וגם להתקיים בכבוד

תלמידים העומדים בקריטריונים המקובלים במסגל המכינות יזכו בסטוד משכר לימוד ויהנו ממלגות קיום במשך תקופת הלימוד.

לקבלת פרטים והרשמה פנה עוד היום למשרדי המכינה:

גוש דן: המכללה למינהל, משמר הירדן 20, נבעתיים
טל' 03-735344, 5743842

ירושלים: המכללה למינהל, מסריק 10 טל' 02-690130, 666380, 668383

בשיתוף עם האגודה לקידום החינוך, משרד החינוך וההתרבות והחיידה להמונת חיילים משוחררים - משרד הבטחון.

המכללה למינהל
מיסודה של
המשרדות הממשלתיים

נתיב פתוח – לעתיד בטוח!

מבון שר מתנים קדמי מקר ועיר

הנהלת חשבונות

★ פעמים 2.5×2 ★ הנהלת חשבונות מסחרית ★ קיום דוחות שנתיים
★ דוגמה ★ מחירה בטלפונית ★ הפחתה לקבלת ★
מחירה: 2.5.87 ★ לקבלת קיום מתאים ★

יועצי מס

פרטים והרשמה: ז'בוטינסקי 100, ת"א (בבנין המנהלה הרצלה) טל' 03-263114
בשעות 08.00 – 19.00

מודעות לימודים והכשרה מקצועית
דאה במוסף 7 ימים שער אחרי פינוי

חשבונאות ומינהל

הדרך שלך לעצמאות כלכלית

גינת
בית־ספר ציבורי עם מיטב המורים והמומחים ועם ציוני מגן.

הנהלת חשבונות

מיקוח משרד העבודה
מנהל"ש סוג 1+2
שב רוגל 1.9.87 מזורז 8.9.87
מקר מזורז 17.9.87

מנהל"ש סוג 3
מקר רוגל 21.9.87
שב רוגל 6.9.87

מנהל"ש ממוחשבת (חשבשבת)
מקר 20.9.87
שב 6.9.87

הנהח"ש מדופלמים

★ תנה"ח ★ מיסים ★ חשובים מסחריים ★ תמחיר ★ תורת חמשק ★ ריני עסקים

לימודים דרשנתיים, לסטיימי הבחינות תינתן תעודה סטעם לשכת רואי החשבון והסתדרות המקדים

עיבוד תמלילים

WORDMILL
בוקר 6.9.87, ערב 20.9.87

מסלול מזורז - 3 מעמים בשבוע בוקר, ערב
מסלול רגיל - 2 מעמים בשבוע בוקר, ערב

חיפה / 8 שעות ליומד לנסיון, הסדר מיוחד לאחר תקופות מילואים או מעדרות ממושכת

תל אביב, רח' בן זכאי 6, טל. 290775, 03-295977

המכללה למינהל
מיסודה של המשרדות הממשלתיים

נתיב פתוח – לעתיד בטוח!

אגודת הציירים והפסלים – סניף ת"א מודיעה

אגודת הציירים והפסלים בישראל

על פתיחת קורסים בחודשים: ספטמבר 1987 – יוני 1988 בנושאים הבאים: –

★ **רישום וציור** – למתחילים ולמתקדמים
בהדרכת חמורים: דוד כפתורי, גרשון רגרט, אוטוולד אדלר, אלברט יוחאי, דבורה קופן, טרי ורדימון, אליעזר קניגספלד, אברהם פסו.

★ **הדפס רשת והדפס תחריט**
בהדרכת: יעקב גרינולד, יהודית היממנט, עדד דרזנר.

★ **חיתוך עץ** – בהדרכת סידי פוקס
★ הרצאות בתולדות ההדפס – גד אולמן
★ הרצאות בתולדות הפילוסופיה של האומנות – ד"ר גדעון עפרת.

הקורסים יתקיימו בשעות הבוקר ובשעות אחה"צ.

פרטים והרשמה במזכירות הסניף אלחריזי 9 ת"א
טל. 03-246685
בימים א'–ה' בשעות: 09.00–12.00, 16.30–19.00

הנהלת חשבונות

סוג 1,2,3 וממוחשבת (הלומד יקבל ציון מגן לבחינות הסיווג)

יועצי מס

עיבוד תמלילים

בשפת word mill

מזכירות בכירות

ניהול משרד, עיבוד תמלילים, חשבונאות ממוחשבת, אנגלית, מיומנויות בתקשורת

פרטים והרשמה כל יום משעה 8.00 – 18.00

תל-אביב:
שד' דוד המלך 39 ניקוח: 64954
טל': 234907, 233231/293
רח' התבור 32 מיקוח: 65255
טל': 660086, 657065
ב"ס אורט י"א רח' ב ת עזין 10 ת"א (מניסה מרחי יצחק שדה, 76) טל': 300917

ירושלים:
רח' דורות ראשונים 8 (מסמה מהמדרחוב)
טל': 221979, 223033

חיפה:
שטרחנו לוין 30
מיקוח: 33103
טל': 665182/4, 664671

קרית מוצקין:
ב"ס אורט
(ליד רבבד שקם)
ימים א' עד ה'
שעות 16.00-20.00
טל': 762910-04

נהריה:
רח' יוחלים 1
מיקוח: 94229
טל': 332727

אשדוד:
רח' הרוחין 32
מיקוח: 77271
טל': 22361

רחובות:
גיבורי ישראל 2
בימים א'-ח' 18.00-20.00
טל': 08-457774

המערכת ללימודי מבוגרים.

רוצה להצליח בבגרות?

נמשכת ההרשמה לכיתות בוקר וערב למבוגרים לכל מקצועות הבגרות למועד חורף 1987

פתיחת כיתות בוקר ב- 21,25 באוגוסט
ערב ב- 24,26, באוגוסט

כיתות מיוחדות: • כיתות מחורות במתמטיקה מורחבת
• מתמטיקה ופיסיקה מורחבת
• ביולוגיה

פרטים והרשמה:
מרכז מישלב — יצמן 193 ת"א, מיקוד 81213, טל. 263185-9
בימים א' – ה' 08.00-14.00, 16.30-20.30 וביום ו' 08.00-12.00

סניפים:

חולון	ראשון לציון	רעננה	חיפה	בת ים	נהריה
בי"ס ע.ב. השחיר 11 רח' הרצל 111	אולם הריאיון 17.00-19.00	הוסטל הפקולט' 17.00-19.00	הלל 49, גת מ.ל.מ. מר סמוסה 17.00-19.00	מעונות אלים בי"ס 18.00-19.30	מרכז הרצי"ב 0.5 מסבר 17.00-19.00

נמשכת ההרשמה ללימודי בגרות לנוער לכיתות י"א-י"ב לשנת הלימודים תשמ"ח

- שיטות לימוד חדשות
- פעילות הכנתית וסטוטיבית מעוגת
- כיתות משיחתת למתמטיקה מעוגבת 4-5 יחידות
- כיתות משיחתת לחולים
- אפשרות להיבחן בחלק מבחינות הבגרות במועד חורף 1987
- אפשרות לללמוד נחמה.

מישלב המרכז הישראלי להשכלה
- צוות מורים מעולה
- מספר רב של שעות לימוד – ערובה להצלחתך
- 25%

במישלב מומרים טוב!

אל תפסיק ללמוד

אתה יכול ללמוד בבגרות ולקבל את כל העזרה כדי להצליח.

- עמוס ערב חבוחת מורים מעולים ומנוסים בתכנה לבגרות.
- הכנת שיעורי בית במשגרת בית"ס.
- שעות חיוברי.
- יעץ אישי.
- מגמות ריאלית 514 יחידות - מתמטיקה, פיסיקה, ביולוגיה וכימיה.

בוא וחצטרף גם אתה לאלפי חתלמידים שלא הצטיאשו, למדו בתיכון רון, עברו את הבגרות בהצלחה.

תיכון בוקר: בתל-אביב כיתות י"א, י"ב.
בחולון וברחובות-כיתות ט', י', י"א, י"ב.

קורסי ערב מיוחדים לתלמידי תיכון במתמטיקה ופיסיקה (5-4 יח') לקראת מועד קיץ 88.

תל אביב, רח' אלחן 5 (ליד כור ויצמן) טל. 03-288121-2
חרצליה, רח' המלאכות 59 טל. 052-341162, 846923
רחובות, רח' הרצל 108 טל. 08-455572

המסגרת הבטוחה ביחד לבגרות
תיכון רון

תחלת החרשמה לקורסים מיוחדים למבוגרים במתמטיקה ופיסיקה (5-4 יח') למועד קיץ 88.

מתוך ב. 1995

רשת בתי תמסר הפרטים הנמלה בישראל בפיקוח מנהל ד"ר חדיעד

מסלול קדם צבאי

לבני 16½-17
בפיקוח צה"ל

המגמות:
★ מכונאות רכב
★ חש"מ - חשמל מערכות מסוסים
★ טכחות

המבוגרים יתעסקו במקצועם בשירותים חוצאי

מרכז חורני טכנולוגי
חלרים
מוסד פנימיה מלאים

בית ספר למקצועות התעופה

מאושר עם מל"ל תואר ומלעשות חוצרית

לבוגרי חט"ב-י"ט

המגמות:
★ מכונאי - מאסר מסוסים
★ חש"מ - מאסר מסוסים
★ אלקטרוניקה מסוסים
★ מאסר מערכות מסוסים

מגמה לרישיון תעופה אזרחי

מגמות נוספות:
★ מכונאי רכב
★ עיבוד שבבי

הקורסים מקבלים תעודת בגרות מטעמו"ל ותעודת בגרות

נותרו מספר מקומות

להילמדים בתמעצות מחשבים

אוניברסיטת חיפה
היחידה ללימודי חוץ

נפתחת ההרשמה ללימודי תעודה לשנת הלימודים תשמ"ח

מינהל עסקים וניהול כללי
חדר 216, בבניין הרב-תכליתי,
טל: 04-257316, 04-240431

- מינהל בכיר (3 סמסטרים)
- מינהל עסקים וניהול כללי
תכנית תוון – תלמ"שתיות לבעלי 12 שנות לימוד
- מינהל עסקים וניהול כללי
תכנית אד"ן – דו"שנתית לאקדמאים
- מינהל עסקים וניהול כללי מכללת עמק יזרעאל ב"באר שרה"
- ניהול עסקים וארגונים קהיגים – קרית מוצקין (תל"אביב)
- ניהול עסקים בחברות
- חשבי שכר מנוסחשב (תל"שנתי)
- ניהול שיווק וארגון מכירות (תל"שנתי)
- יוצאה ושיווק בינלאומי (תל"סמסטריאלי)
- תגאיר (תל"שנתי)
- ניהול ופיתוח משאבי אנוש (תל"שנתי)
- פיתוח דרור וניהול (תל"שנתי)
- ניהול המיפור פריון העבודה (תל"סמסטריאלי)
- סדנה בסגנונות ניהול ותקשורת ביפאשיות (תל"סמסטריאלי)

מינהל טכנולוגי מתקדם
חדר 218 – טל: 04-240440

בשיתוף עם לשכת המהנדסים, האדריכלים, ואקדמאים במקצועות הטכנולוגיים

- לימודי מינהל למהנדסים (4 סמסטרים)
- מינהל כללי למפעלים עתירי ידע (4 סמסטרים)
בשיתוף עם רפא"ל
- יזמות וחיבור עסקי (2 סמסטרים)
בשיתוף עם המרכז הישראלי ליזמות
תכניות בשיתוף עם האגודות המהנדסים
- לימודי תעודה במינהל הנדסי
- ויכוחנאים מוסמכים
- מינהל עסקי לרואי חשבון ולעורכי תעשייה ומינהל בכירים
- יישומי מחשב מתקדמים להנדסאים ולטכנאים מוסמכים

תכניות לנוער
חדר 292 בבניין הרב תכליתי
טל. 04-240410, 04-240412

נוער של 22 תכניות [illegible]
[illegible]

לימודי שפות
[illegible]

לימודי מחשב
[illegible]

לימודי ניהול ענפי
חדר 291 בבניין הרב-תכליתי
טל: 04-240375, 04-240436, 04-240344

לימודי ניהול תיירות ומלונאות
- ניהול תיירות לבעלי תואר (חיפה ות"א)
- ניהול מלונאות (טברייה)
- ניהול כח-אדם במלונאות (ת"א)

לימודי ניהול תרבות ואמנות (חיפה ות"א)

לימודי מינהל בשלטון ומקומי
- מיומחי בשלטון המקומי (חיפה)
- מיומחי בכיר בשלטון המקומי (חיפה)
- הרוכשי המשיקדנו לוגרים ורשויות
- מיקמיות (ת"א)

לימודי מינהל רפואי
- מינהל שירותי בריאות ורפואה (חיפה ות"א)
- מינהל רפואי בכיר ירוקמים (חיפה ות"א)

תוכניות לאחיות
- מדעי התנהגות וניהול
- תקשורת ויחסי אנוש
- מיקרוביולוגיה התפתחותית
- מיטבי וטיעוד
- מבוא למחקר ויסודות המיכנות

מינהל עסקים וניהול כללי בישיבים:
בית שאן – נצרת – סכנין – נתניה
כפר יאסיף – עיר עוזר – שפרעם

לימודים כלליים ונוער
חדר 292 בבניין הרב-תכליתי
טל: 04-240410, 04-240412

לימודי מחשב
- אוניברסיטת חיפה – [illegible]
- [illegible]
- [illegible]
-

הלוח הכללי | הלוח הנפוץ ביותר | הלוח הגדול ביותר

מדינת ישראל
משרד החינוך והתרבות
הודעה על

מיומרות פנויות
למפקחים ומדריכים

במשרד החינוך והתרבות

מכרז משולב (פנימי וחיצוני) למשרות פקוח ומדריכה תואר המתקיימים ותוריחיות לסטורות ומגמות ומגמות ומדריכים בתחומים המפורטים בלשכות המחוזיות של משרדנו תל נציבות שירות המדינה.

תיום האחרון לתגשת הבקשות
הוא יום שני ב' באלול תשמ"ז 14.9.87

תמונות תפרוגים / אנף לחינוך יסודי
43. מנהל-ת המחלקה לזוכיות ולשיכות תוראה
- דרום מפקח - ירושלים *)

מינהל פדגוגי / אנף חינוך על-יסודי
46. מנהל-ת המחלקה לחיטוגים בעיים
- דרום מפקח - ירושלים וכל הארץ.

ועדה לחינוך דיוני
46. מנהלת-ת מנהל טפני בבתי-ספר דרוזים
- דרום מדריך, מפקח - חיפה וכל הארץ (ל/ מ שטרות) **)

מינהל פדגוגי / אנף ומכונות לימודים
47. מרכז-ת פרויקט פיקוח כיתתי לסמות ז-טי
מגמה - כללי, דרום - מדריך, מפקח - ירושלים
(ל/ מ שטרות) **)
(****)

48. מרכז-ת פרויקט אגרחות לבטות ד-יב - מגמה - דתי, דרום מדריך, מפקח - ירושלים (ל/ 5-6 שטרות).

49. כתב-ת הוכנית לימודים בערבית - דרום מגרב, מזרח מדריך, מדריך - ירושלים (ל/ מ שטרות)
**)

מחלקת חינוך מורכי שאינו רשמי
50. מפקח-ת על בתי ספר על-יסודיים חינוך מיוחד
- דרום מפקח - ירושלים.

מרכזים פדגוגיים
51. מנהל-ת מרכז מדעי - דרום מזרח מדריך, מדריך
- נתניה.

מינהל התרבות / אגף תרבות תורנית
52. נהל-ת אגף תרבות תורנית - דרום מפקח - ירושלים.
**)
(****)

לשכות מחוזיות
לשכת מחוז ירושלים
53. מרכז-ת עזות חינוכי לתוכניות חרוזות בשבועים - דרום נוחה מדריך, מדריך, מפקח - ירושלים (ל/ מ שטרות)
(****)

54. אחראי-ת מחוזי-ת לפרויקט טיפוח ורווחה
- דרום מזרח מדריך, מפקח - ירושלים
(ל/ מ שטרות)
(****)

מחוז חדרום
55. מפקח-ת מחוז - דרום מפקח - נחוז חדרום.

56. 58. מפקח-ת על בתי ספר יסודיים
- דרום - מדריך, מפקח.

56. מגמת-ת חדר - מחוז חדרום
**)
(***)

57. מגמה - כללי - נחוז תל-אביב.

58. מגמה - כללי - מחוז תל-אביב (ל/ מ שטרות)

מחוז תל-אביב
59. מפקח-ת על החינוך המיוחד - מגמה - כללי, דרום מדריך, מפקח - תל-אביב

---

*) העובד שייבחר ישרתו תוסר.
**) בשטרות מעוקש עובד, אין לעובד כל זכות על המשרה.
***) העובד שייבחר יחוה לעון אישור נוסף על המונעות (חוקון ממלכתי-דתי, כתאבר לכיוונתו לעבודה.
****) הקשרות מגרות באופן ובמי הנעבר שייבחר
יעסוק עבי חוות מיוחד או במעמד של מיוני במעל (לעובד קבוע מחוראות).

מרכזים מלאים ניתן לקבל במחלקת לענייני עובדים, ירושלים רח' שבטי ישראל 29 חדר סמ' 17 אז בשורת המכרזים שיוגע לראתה בלשכות המחוזיות של משרדנו
1. לשכת נוחו ירושלים - רח' דוד המלך 18.
2. לשכת נוחו חדרים - רח' הנשיאים, בית שבע.
3. לשכת המחוזות ת"א והמרכז - בנין חוד דמנו עד שאול המלך
4. לשכת מחוז חיפה - רח' סוני מיקס 7.
5. לשכת מחוז הצפון - בית המשפטים, הקריה, מרכז עילית.

אז בהגרות שיעות תמרוגים, ירושלים חברה ריש בקרייון, בכתב הקבץ, ובלשכותיה המחוזות.
1. לשכת מחוז תל-אביב - חקריה, רח' קפלן מס 10.
2. לשכת מחוז חיפה והצפון - רח' חסן שקרי 11 (בית המשפטים)
3. לשכת חוצב, באר-שבע - בנין לשכת חבריאות המחוזית שכונת ד' (מסגן) רח' חצ'ק מרחבים.

כל המעוניין, המוכלא אזר דרישה המשרה שהוכרז עליה, המוכא טופס בקשה למשרה פנוה - לסרבו משולב ס.ל.ע. מגג, שאמצי לקבוע בשורד המחוקר והתרבות, בלשכות המחוזיות, ובמטרדי המכרזות.

את הטופס יש לתעבר ב-2 עתקים לכתלקה לענייני עובדים של משרד החינוך והתרבות בירושלים, לאחר מילוי בקפדנות על כל הרוצה.

(אין לתעבר אנו הטפסים לגבות שירות המדינה).
עובדי מערכת החינוך הרשמית (עובדים המקבלים שכר המשרד החינוך והתרבות) שלהם עותק אחד של הבקשה ישירות לכתלקה לענייני עובדים, עותק עוד אחד על ידם למנהל המחוז או כמנהל האגף המוגע בדבר. שאר המעמדים יגישו בקשותיהם במישרין לכתלקה לענייני עובדים, ירושלים רח' שבטי ישראל 29, בצירוף שורות המסומנות - הגנה לענייני עובדים, מכרז פס, משרד החינוך והתרבות.
על המעמדים לצרף לבקשותיהם העתקי תעודות נבחריהם הרלוונטי כאלו לעבודה, אם הם ערוכים במקומות המסוכנים בשירותם בהגרבת הלשכה המקומי לשמירת בן תעלולות חיים. בעצמד שאינו מצרף מסמכים על הלשכה תוסיף בבדיקה, מעמדותו, לא התקבל.

על המעמדים לשלוח בקשותיהם בשם מעוד בדי שגגות לעמדו בו עד חיום הוחרון לגוגות הבקשות.

לתיכון רון בת"א
דרושים
מורים
לשונה"ל תשמ"ה
במקצועות:
★ אנגלית
★ מדעי חברה (סוציולוגיה וכלכלה)
★ ביולוגיה
בעלי תואר אקדמי ותעודת הוראה.
עם נסיון נטכה בהכנה לבגרות.
נא לפנות לטל. 03-286121

מועצת הפירות (ייצור ושיווק)
דרוש עובד
למחלקת הפיקוח והחקירות
בתפקיד
חוקר ראשי – ארצי

בשורים ודרישות:
- בעל השכלה כללית של לפחות 12 שנות לימוד.
- נסיון מוכח וידע מקצועי בתחום החקירות.
(במסוד ממלכתי/עצורי)
- שליטה מלאה בשפת העברית וידיעת השפה העברית.
- נסיון בהפעלת צוותי חוקרים בעבודת שטח, ברמה ארצית.
- מצב בריאותי תקין.
- גיל עד 40
- בעל רשיון נהיגה.
- מגורים באזור ת"א.

• העובד יורש לעבוד בשעות עבודה בלתי שגרתיות וכך בשעות נוספות.
העבודות הינה בגיידות רבה, ככל רחבי הארץ.
ההתקשרות היינה על בסיס חוזה עבודה מיוחד.

רק מועמדים מתאימים יענו

המעוניינים, יפנו בכתב ידם, עם פירוט תולדות חיים ונסיון קודם אל: מועצת הפירות עבור מבטל מחלקת פיקוח וחקירות, רח' החשמונאים 119, ת"א.

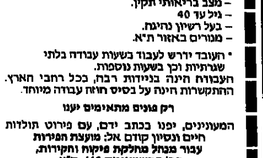

תאגיד
מדרשת שדה בוקר
דרוש/ה
מנהל/ת
מחלקת משק

תחומי אחריות:
★ מטבח, חדר אוכל ומחסן מזון ★ רכב וחסעים
★ שחוזי מקצון ובניות ★ הספקת דלקים
★ שחוזי חברות ★ תברואה
★ מעקב ★ כיבוי אש

• כישורים נדרשים: ★ חכרחי נסיון קודם בעבודה בתחום המשקי והמוניציפלי.

חדרון: ★ דרגן אחיד
חדרנה: ★ בחתאם לכישורי המעמד בדרג החאיד.
כפיפות: ★ למנהל חכללי או מי שהוסמך מטעמו.

מועמדים מתאימים מתבקשים לפנות בכתב יד עד ליום 28.8.87 אל מר מוטי אברבויל מנהל כח-אדם ומינהל, תאגיד מדרשת שדה בוקר, מקוד 84993, טלפון: 057-35333 057-86086

אשטרוגאוטעס
דרוש
מהנדס
אלקטרוניקה
לפיתוח תאומות אלקטרו מגנטיות

כישורים דרושים:
★ ידע ונסיון בתחום RFI-EMI – חובה
★ ידע בסמסי כח אז מעגלים אנלוגים – יתרון
★ ידיעת השפה האנגלית חובה.
5 ימי עבודה בשבוע.
תנאים מאתים למעמד לבחרים
המשרה המוצעת מתאימה לבחרים ונשים כאחד. סודיות מובטחת.

לפנות לאשטרוגאוטעס, אנף האנשים, רח' חוצאן 23 בני-ברק, ת.ד. 882 מיקוד 51261 או שלחנות 03-784111.

ETZ-LAV עץ לבוד בע"מ
ליחידת המחשב דרושה
קלדנית

חבישורים:
★ בוגרת חיכון
★ ידיעת השפה האנגלית
★ נסיון בעבודה על מחשב 38IBM – יתרון
★ משרה מלאה – 6 ימים בשבוע

המתאימות מתבקשות להתקשר לאנף משאבי אנוש טל: 03-914931

רשות שדות התעופה בישראל
דרוש
אח

חבישורים חגדרשים:
★ בעל העדות אח מוסמך מטעם משרד הבריאות.
★ נסיון מעשי של 3 שנים לפחות במחלקת טיון
★ יכולת מעשית בתחום החקירות.
★ ידע בסיסי באנגלית-ערבית-גרמנית.
★ ידיעת השפה העברית על בוריה;
★ לאחר שרות צבאי מלא;
★ מגורים אזור גוש דן;
★ נכונות לעבודה במשמרות.

המעוניינים בעלי חכשורים חגדרשים, יפנו למחלקת עובדים, חדר 112, בבניין הטרמינל בקומת ב' בימים א'-ג' בין התאריכים 23.8.87 עד 25.8.87, בין השעות 08.30 - 12.00.

יש להביא העודות ואישורים על השכלה ונסיון.

נשי עמ"ת רשת מוסדות חינוך בישראל
עמית כפר-בתיה, רעננה

דרושים:
★ גנן נוי וירק
★ עובד תחזוקה
★ אחראי/ת חדרי אוכל
★ עובד/ת חדר אוכל
★ עובד למכונות שטיפת כלים

לפנות: 052-445071, 052-445111, 052-445249

מרכז אזרחנות שירה בתעשיה
תשמיא 1981

לפי חוק זה אסור לסרב לקבל אדם לעבודה בגלל גיל, מין, מצב אישי, דתו, לאומיות, אלא אם אדם אינו מתאים לדרישות העבודה. הכלולות בו, אם אחד הגילים לעבודה הנדונה, העבודות צמודים לעונה עליהם יהיה.

משרד החינוך והתרבות
חמונים לחנוך יחודי ציוני אנף חנוער
דרושים מנחים/ות לעבודה חיוכית בלתי פורמלית ומלאת אתגרים

חמערכת פועלת בעיקר במסגרות חינוכיות של בתי ספר על יסודיים, בחינוך חממלכתי וחממלכתי-דתי ברחבי חארץ.

כישורים נדרשים:
★ השכלה אקדמאית או מקבילה ★ ידע ביחידות וצינות ★ נסיון בהנחיית קבוצות ובעבודה חינוכית עם נוער ★ מוטיבציה פלוראליסטית ★ לאחר שירות צבאי או שירות לאומי ★ עד גיל 40.

לקבלת פרטים וחרשמה –
בבאר שבע לצלצל אל עדנה בשלום, טלפון: 057-690933
בתל אביב לצלצל אל אילנה עמרם, טלפון: 02-716840, 02-716756
בחיפה עתקים כלם למעוניינים בתם רביני אי אלול תשמ"ז 26.8.87, בבית רוטנברג שד' הנשיא 77, מרכז חכרמל לטיוטבוטים מס' 22, 23.
הכנס יפתח בשעה 17:00.
בכנס יוצגו: חגישות חחינוכיות – ערכיות שלנו, מבנה חפעולות חשגוניות, חנאי העסקה, ניהול חמיון וכו'. במקום יוקלם מאמן הרשמה ויתקיים ראיון קצר עם כל מעמד (כ-15 דקות).
נא אשרו השתתפותכם בטלפון 03-716756

קיבוץ מבואדחמה
מחפש
אחות לקליטה
אמשיר עם משפחה.
נא לחתקשר במשך חיום 06-764504 06-764511 06-764602 בערבים 06-764511 אמ ששיב-ניוטן

רשות שדות התעופה בישראל
דרושה
מזכירה בחטיבת יחסי ציבור ויחסים בינלאומיים

חבישורים חגדרשים:
★ חשכלה תיכונית מלאה.
★ נסיון של 5 שנים בתחום מזכירה.
★ ידיעת השפה האנגלית ברמה של שפת אם.
★ כולל חרפקה שוטפת וכולל נסיון.
★ ידיעת השפה העברית ברמה של שפת אם.
כולל חרפקה שוטפת וכולל נסיון.
★ כושר חכנון בכתב ובע"פ.

מועמדות חעונות לדרישות, יפנו למחלקת עובדים, חדר 312 בבנין חטרמינל בקומה ב' בימים א'-ג' בין חתאריכים 23.8.87 עד 25.8.87 בין חשעות 08.30 – 12.00.

יש לחביא חעודות נגלשרים על חשכלה ונסיון.

כור מחשבים בע"מ
דרושים
מנתחי מערכות בכירים

כישורים:
1. חשכלה אקדמאית עדיף חעשיה וניהול
2. נסיון מעשי בניתוח מערכות וחכנות
3. בגיל 3-4 שנים
4. רקע חעשיתי (מלאי, ייצור וכו')
תקסוף בעל אתגר
לפנות בכתב ת.ד. 39222 מיקוד 61331 תל-אביב

לחברת בנינלאומית ליבוא תרופות
דרוש
תעמולן רפואי
1. רקע פרח-רפואי
2. אנגלית (רצוי שפת אם)
3. מגורים באזור חמרכז
4. רשיון רכב

נא לפנות לטלפון: 03-297032/33

לחברת לחנדסת חשמל
דרוש
מנהל מפעל
מחנדס בכיר בעל בקיאות
ונסיון של 5 שנים לפחות
לפנות בכתב-יד למגבל אשרת
ת.ד. 913 בני-ברק (51108)

מישלב – ביס על יסודי עיוני בוקר
לאקסטרנים
בקשות משרד חחינוך וחתרבות תל-אביב
דרושים
מורים/ות
לשונה"ל ותשמ"ח
במקצועות החאים
ספרות, אנגלית,
לשון, אזרחות,
תנ"ך, מתמטיקה,
ביולוגיה
המרטים נא לפנות למזכירות ביה"ס,
רח' ויצמן 53 ת"א, טל. 263185,
בין חשעות 08.00 – 12.00

עירית אשדוד
מכרזים פומבים

בחתאם לסעיף 3 לתקנות חעירות (מכרזים לקבלת עובדים) חשל"ם 1979 מכריזה כזה העיריה על משרות פנויות כדלקמן:
דרושים:

1. עובדים סוציאלים
בתחי עבודה סוציאלית
א. עיר מגרים
ב. נערות במעוקה
ג. טיפול במשפחות
ד. עיר קשיים
ה. רכות ומשפחתנים – עדיפות לבנות חכנית, שוחרי.

2. פסיכולוגים חינוכיים
★ לגני ילדים ½ משרה ובגיים יסודיים ½ משרה
★ בעלי תואר שני בפסיכולוגיה, עדיפות בפסיכולוגיה חכנית, או לקראת חשגחה

3. אדריכל רישוי
דרישות חשגרה:
א. בוגר חכנסיון או מעל אחר לחשכלה בכחות בכמות לאדריכלות ובניה ערים.
ב. 5 שנות נסיון בעבודה בחשרדי חכנון בחיפוש חבאים.
חכנון מבני מגרים ומבני ציבור.
חכנת חכנסיות חמשה.
חכנת חכנסיות בעיני מפרטות.
ג. ידיעת השפה חעברית על בוריה.

4. מהנדס חשגיות
א. חאור חחפקידי:
1. לוחי חכנון של עבודות חשגיות עירוניות, בכפיפ, חנעגת, חאורה, חשגרים, ניקוז, מים מים, מערכת חשקיעה וניקוז, חחאבקנים ומכרי חפקיות עליה.
2. בדיקת נספחי חוכנניות פיתוח חוצה בחתכנת חמשה לחערכת בתין ערים.
3. מעקב אחרי חחלכות עדות חתכנית חמקורי.
4. חכנת חוסר להוצאת חשבונות של חחוכ מלא, אחוז מגרשים ובעליחם, קביעת אזוחים חערכת חקצבים (חשקעתיות בעל חכסף.
ב. דרישות חמשרה (כישורים)
1. מהנדס רשום ורישיי.
2. מהנדס אזרחי או כביישים, בעלי נסיון של 5 שנים לפחות בחכנון וניהול עבודות חשגיות.
3. ידע בעבודות חשגיות ובביטון.
4. כושר הבעה בכתב ובכל פה.
5. ידע במדריות ובאדיות חוגה.
ג. חעדרות חשגרה.
★ חוגרי בגיל סוברגאנים – בעלי חעדרה רב שנת לימוד.
★ חוכת מגרים באשדוד בחוט חקופת חחכון.
מועמדים חעונים על דרישות חמשרות מוגבקשים לפנות בכתב לנאי כ"א בעיריית ולצרף חעודות ומסמכים על חשכלתם, לא יאוחר מיום 31.8.87.

אלי בן חמו
סו"אש חעיר
ומאמונה על חמכנון

נציבות שרות המדינה
מרדיעה כי
למשרד חבריאות
דרושים/ות אחיות ואחים מוסמכים
לעבודה במרכז לבריאות חנפש עי' בות סוחר רמלה.
חתפקיד מעניין, לא שגרתי
יעם תנאים מיוחדים.
בדבר פרטים יש לחתקשר עם אחות חראשית גב' דניאלה פוטי
טלפונים: 08-239680, 08-239683-5.

לחברת „ציוד" בע"מ בחיפה
דרושים
מכונאים למלגזות
רצוי נסיון קודם.
לפנות
טל. 04-721118

לטוכנות בטוח בתנופה בת"א
דרוש/ה
מנהל/ת משרד

★ נסיון מוכי בבטוח אלמנטרי ובטוח חיים – חכרחי
★ נסיון מוכח בחול ושליטה בצוות, חכולל: מכירות, חיתום, חפקח, חביעות, חידרשים.
★ נסיון בקשר עם לקוחות ועם חברות בטוח

נא לפנות בכתב-יד, בפרוט קורות חיים ונסיון לת.ד. 02588 ת"א מיקוד 61025
– סודיות מובטחת –

דרוש
מפעיל

★ בוגר תיכון (רצוי מקצועי)
★ רקע טכני (רצוי)
★ אחרי צבא (עד גיל 30)
★ נסיון קודם בחפעלת מחשב
– יתרון
★ חעבודה במשמרות
(אינה מחאימה לסטודנטים)
★ מגורים באזור גוש דן
+ טלפון חובה

לפנות מיום א' משעה 12.00 עד 16.00 בטלפון 336108.

חברת „ציוד" בע"מ בחיפה
דרושים
מכונאים למלגזות
רצוי נסיון קודם.
לפנות
טל. 04-721118

המכללה לחינוך גופני
ע"ש זינמן
במכון ויינגייט
דרושים
מורים/ות לעברית/ספרות
למכינה לעולים לשנת חלימודים תשמ"ח.
נא לפנות לטלפונים: 053-29222, 053-29206
עבור המכינה לעולים.

מטא נגה
גמידות ומוצרי חלב
דרושים
מפעילי קו יצור
ממורים: רחובות – אשקלון
נא לפנות לטלפון 055-82444 כ"א או לת.ד. 497 קריית-מלאכי 70900

מסקל מפעל לחזרקת פלסטיק
קיבוץ יראון
מחפש
איש תחזוקה
נדרש ידע באוטומציה
מכאמטיקה ואלקטרוניקה
שליטה במכונות כלים
עדיפות לבעל קליטה.
טלפונים 06-989419 06-989414
06-988461

לחברת מוטורולה תקשורת ישראל בע"מ
דרושים
★ מנהל/ת יחידת טלקס ודואר
לטיפול בנושאי טלקס, דואר, פקסימילית ובלדרות
כישורים נדרשים:
★ ידיעת השפה האנגלית על בוריה
★ ידע ונסיון בחפעלת טלקס לוגיי
★ כושר ארגון וניהול
★ כושר הבעה בכתב ובע"פ – בעברית ואנגלית
★ יכולת קיום יחסי אנוש טובים
★ נכונות לקום עבודה מלא ושעות נוספות, 5 ימים בשבוע

המעוניינים יפנו בכתב יד בצוען נסיון קודם אל מח' גיוס עובדים רח' קרמניצקי 3 תל-אביב (ולצייון על המעטפה עבור יחידת טלקס ודואר)
– סודיות מובטחת –

★ הנדסאי/טכנאי מכונות
כישורים נדרשים:
★ בעל ידע במערכות קיטור
★ בעל רשיון כמסיק דוודים
★ יתרון לבעל ידע במערכות מזגן אויר מרכזיות

המעוניינים יפנו טלפונית אל אליהו זילברברג בטל. (03)388599 בעבודה או בטל. (053)341334 בבית – בערבים
– סודיות מובטחת –

לחברת גדולה בענף המזון
דרוש
לסניף תל-אביב
מחלק

★ נסיון מעשי מוכח בחלוקת מזון
★ רשיון נהיגה ג'
★ חכרת אזור המרכז
★ ערבות בנקאית חכרחית

לחתקשר טל: 03-218283

למוסד ציבורי
דרוש
עוזר למנהל הכללי

חכשורים חדרושים:
★ בעל ידע במערכות קיטור
★ בעל רשיון כמסיק דוודים
★ יתרון לבעל ידע במערכות מזגן אויר מרכזיות

המעוניינים יפנו טלפונית אל אליהו זילברברג בטל. (03)388599 בעבודה או בטל. (053)341334 בבית – בערבים
– סודיות מובטחת –

אנה שיטות ליעול מערכות
דרוש
שרטט/ת
למחלקת השרטוט
במשרדנו בתל-אביב

★ בעל נסיון במונטאז' וחבאה לדפוס.
תנאים טובים למתאימים

לפנות למשה 03-332271

לחברת בלסול
שיווק מוצרי רבלון
דרושים
אנשי מכירות מנוסים

למכירת חבילות שי לוועדים ומפעלים באיזורים: תל-אביב, חשרון, ירושלים, מרכז ודרום חארץ.
רווחים גבוהים למתאימים.

לפנות לאליס, בימים א' – ח' מ-8.00 עד 17.00 טלפונים: 03-282143 או 03-291904

מסדר
אגודת שוחרי „תלפיות"
למכללת „תלפיות"
חמכללה חדרתית לחכשרת עובדי תוראה בתל-אביב

דרושים מיידית
1) **אמרכל/ית**
חכשורים חדרושים: נחול ארחיות בנושאי כספים, חקציבים, כח אדם ומשק. כושר הבעה בכתב ובע"פ. נסיון בנושאי ארגון ומיקוח בתחום חחינוך – יתרון.

2) **מנהל/ת – משק**
אחריות, לנושאי אחזקה, רכישות ומשק עדיפות וגמן לבעלי נסיון בתחומים חלו"ל.

המעוניינים יגנו אל מנהל חמוסד בטלפון 03-240007, 03-248649 או בכתב – מנהל המכללה „תלפיות", רח' ריבוי 16/18 ת"א 63416

לחברת בנינלאומית ליבוא תרופות
דרוש
תעמולן רפואי
1. רקע פרח-רפואי
2. אנגלית (רצוי שפת אם)
3. מגורים באזור חמרכז
4. רשיון רכב

נא לפנות לטלפון: 03-297032/33

לחברת לחנדסת חשמל
דרוש
מנהל מפעל
מחנדס בכיר בעל בקיאות
ונסיון של 5 שנים לפחות
לפנות בכתב-יד למגבל אשרת
ת.ד. 913 בני-ברק (51108)

רוח הרמנית שירה בתעשיה
תשמיא 1981

לפי חוק זה אסור לסרב לקבל אדם לעבודה בגלל גיל, מין, מצב אישי, דתו, לאומיות, אלא אם אדם אינו מתאים לדרישות העבודה הכלולות בו, אם אחד הגילים לעבודה הנדונה, העבודות צמודים לעונה עליהם יהיה.

משרד חעבודה והרווחה
לעובדי עזר לבריאות חנפש
עי' בות סוחר רמלה.
חתפקיד מעניין, לא שגרתי
יעם תנאים מיוחדים.
בדבר פרטים יש לחתקשר עם אחות חראשית גב' דניאלה פוטי
טלפונים: 08-239680, 08-239683-5.

לחברת „ציוד" בע"מ בחיפה
דרושים
מכונאים למלגזות
רצוי נסיון קודם.
לפנות
טל. 04-721118

לחברת בנינלאומית ליבוא תרופות
דרוש
תעמולן רפואי
1. רקע פרח-רפואי
2. אנגלית (רצוי שפת אם)
3. מגורים באזור חמרכז
4. רשיון רכב

נא לפנות לטלפון: 03-297032/33

לחברת לחנדסת חשמל
דרוש
מנהל מפעל
מחנדס בכיר בעל בקיאות
ונסיון של 5 שנים לפחות
לפנות בכתב-יד למגבל אשרת
ת.ד. 913 בני-ברק (51108)

לחברת גדולה בענף המזון
דרוש
לסניף תל-אביב
מחלק

★ נסיון מעשי מוכח בחלוקת מזון
★ רשיון נהיגה ג'
★ חכרת אזור המרכז
★ ערבות בנקאית חכרחית

לחתקשר טל: 03-218283

למוסד ציבורי
דרוש
עוזר למנהל הכללי

חכשורים חדרושים:
★ בעל ידע במערכות קיטור
★ בעל רשיון כמסיק דוודים
★ יתרון לבעל ידע במערכות מזגן אויר מרכזיות

המעוניינים יפנו טלפונית אל אליהו זילברברג בטל. (03)388599 בעבודה או בטל. (053)341334 בבית – בערבים
– סודיות מובטחת –

אנה שיטות ליעול מערכות
דרוש
שרטט/ת
למחלקת השרטוט
במשרדנו בתל-אביב

★ בעל נסיון במונטאז' וחבאה לדפוס.
תנאים טובים למתאימים

לפנות למשה 03-332271

לחברת בלסול
שיווק מוצרי רבלון
דרושים
אנשי מכירות מנוסים

למכירת חבילות שי לוועדים ומפעלים באיזורים: תל-אביב, חשרון, ירושלים, מרכז ודרום חארץ.
רווחים גבוהים למתאימים.

לפנות לאליס, בימים א' – ח' מ-8.00 עד 17.00 טלפונים: 03-282143 או 03-291904

מסדר
אגודת שוחרי „תלפיות"
למכללת „תלפיות"
חמכללה חדרתית לחכשרת עובדי תוראה בתל-אביב

דרושים מיידית
1) **אמרכל/ית**
חכשורים חדרושים: נחול ארחיות בנושאי כספים, חקציבים, כח אדם ומשק. כושר הבעה בכתב ובע"פ. נסיון בנושאי ארגון ומיקוח בתחום החינוך – יתרון.

2) **מנהל/ת – משק**
אחריות, לנושאי אחזקה, רכישות ומשק עדיפות וגמן לבעלי נסיון בתחומים חלו"ל.

המעוניינים יגנו אל מנהל חמוסד בטלפון 03-240007, 03-248649 או בכתב – מנהל המכללה „תלפיות", רח' ריבוי 16/18 ת"א 63416

לחברת „ציוד" בע"מ בחיפה
דרושים
מכונאים למלגזות
רצוי נסיון קודם.
לפנות
טל. 04-721118

המכללה לחינוך גופני
ע"ש זינמן
במכון ויינגייט
דרושים
מורים/ות לעברית/ספרות
למכינה לעולים לשנת חלימודים תשמ"ח.
נא לפנות לטלפונים: 053-29222, 053-29206
עבור המכינה לעולים.

לחברת בנינלאומית ליבוא תרופות
דרוש
תעמולן רפואי
1. רקע פרח-רפואי
2. אנגלית (רצוי שפת אם)
3. מגורים באזור חמרכז
4. רשיון רכב

נא לפנות לטלפון: 03-297032/33

לחברת לחנדסת חשמל
דרוש
מנהל מפעל
מחנדס בכיר בעל בקיאות
ונסיון של 5 שנים לפחות
לפנות בכתב-יד למגבל אשרת
ת.ד. 913 בני-ברק (51108)